工商晚報
THE KUNG SHEUNG EVENING NEWS
督印及承印 工商日報有限公司
香港灣仔分域街十八號
電話：編輯部 七七六六〇七 採訪部 七六二一九二 營業部 七七三二〇七 廣告部 二二一六〇 社長室 七四八六五四
電報掛號 二〇七五 郵政信箱 二十六號
新聞紙第七九三八號
出紙壹大張 售價一毫

## 天氣

預測今日吹和緩之東風及密雲，今日稍後或轉北風及有微雨，氣溫較涼。

今晨七時之室外濕度係攝氏十七度（華氏六十二度），濕度百分之八十九。

昨日溫度最高為攝氏十八度三（華氏六十四度九），最低係十五度六（華氏六十度一）。

今晨十時之氣溫為攝氏十七度（華氏六十二度）。

前日存水：三十八億八千九百萬加侖（包括深圳水庫供水在內）。

## 錫漢諾克又有新花樣
# 促法與越南三邦 商柬越邊界問題
## 美國與柬埔寨外交陷於停頓

【金邊廿三日美聯社電】柬埔寨國家元首錫漢諾克親王，曾建議由法國與前法屬越南三邦柬埔寨，南越及寮國在日內瓦召開另一次四國會議。據錫漢諾克於星期日所發表及其全文於星期一所發佈之一項演說稱：此項有限度會議，將提出關於越南三邦界綫之一項報告。渠並謂：此項報告書，隨後向十四國日內瓦會議提出。錫漢諾克曾要求召開該十四國會議，俾保證柬埔寨中立與領土完整。

【金邊廿四日合衆國際社電】在錫漢諾克親王宣佈渠需要舉行一次有印度在內的四國會議，并擬之在該地召開一次全面會議，俾保證柬埔寨中立與領土完整之後，南越代表團於星期一離開此間，顯然空手返回南越。在表面上，南越與柬埔寨對於解決棘手的邊境問題之雙邊會談，由於南越於上星期四襲擊邊境鄉村以致有十七個柬埔寨人被擊斃，及有十四人受傷之故，經已無限期延擱召開。據雙方所發表之一項聯合公報稱：由於邁德盟村事件之故，現時之氣氛，并不有利於舉行各項會談。

【華盛頓廿三日美聯社電】美國國務院今日稱：美國駐柬埔寨大使史普魯斯，因身體需要醫療關係，已返美國，而且美國駐柬埔寨大使館人員，並將繼續減少。此美國大使從柬埔寨返國，留下一職業外交家史派華克於美國與柬埔寨關係緊張之時，負責美國大使館職務。柬埔寨駐美大使金尼使美幾近十四年，於上星期返國。

## 羅斯克在國會表示
# 美國決加強援越 俾敉平共黨叛亂
## 對於印馬糾紛不願譴責印尼

【華盛頓廿三日路透社電】美國國務卿羅斯克本日告知國會，謂美國擬欲對南越供給「在可能內最為充份之援助」，俾敉平越共之叛亂。據羅斯克向衆院外委會提出證供稱：「南越在現時幷將繼續成為美援之一個重要受惠者。渠謂：美援會在越戰中担任一個重的角色，「如果要贏得此項戰爭，則必需維持美國之援助」。羅斯克提及白宮最近所發表之聲明，保證增加支持南越政府之總動員計劃。國防部長麥納馬拉於本月初訪問西貢時曾商討該項計劃。據羅斯克宣稱：「余與麥納馬拉同感關切，認為應對南越新政府供給在可能內最為充份之援助。」

【華盛頓廿三日法新社電】據美國國務卿羅斯克本日宣稱：牽涉馬來西亞衝突之危險，係過於巨大，美國殊不適宜於舉指摘印尼犯有侵略行動。羅斯克係在衆院外委會開會商討下一財政年度援外計劃時發表此項聲明。渠係答覆關於取消美國對犯有侵略行動，國家給與援助之條款適用於印尼所提出之一項詢問。有詢以為森總統為何并不裁定印尼犯有侵略行動，羅斯克答謂：「吾人刻正舉行極為微妙之商討。該等賭注，係異常巨大。吾人必需留意此等有關問題將導至何等事情，方可採取任何行動。」

### 魯比背景複雜 律師拒為辯護

【達拉斯廿四日合衆國際社電】霍斯頓之福爾曼律師昨日辭去魯比之首席辯護律師，因魯比謀殺案牽涉之其他人士太多之故。福爾曼上星期五被聘代替金山律師貝理。渠曾訪問此謀殺奧斯華德兇手於獄中。福爾曼乃德克薩斯州最成功之刑事律師，惟迄未與魯比家人發生異見。渠稱：「辦一案，余代表該案之法律上委託人，而非代表五人或六人」。余不慣代表五人或六人之多。魯比與余原無意見，但因其家人複雜，余以為余之時間用於任何其他地方更有價值。余將不批評余之委託人或其家人。余祇批評事權不統一之制度。當余每

### 英聯邦總理定七月會議

【倫敦廿三日法新社電】據消息靈通人士今晚稱：英聯邦總理會議日期，已在原則上決定為七月七日。預料此會議舉行十日，並將由英聯邦十九國之政府首長出席。據悉：首相荷姆將於明日就此事向國會發表聲明。

### 宇丹請芬官員調停塞島糾紛

【日內瓦廿日合衆國際社電】聯合國秘書長宇丹昨日請芬蘭外交家陶米奧查出任塞島糾紛之聯合國政治調解員。權威人士稱：陶米奧查為芬蘭駐瑞典大使，渠接受此種任務，但仍待英、希、土三國之政府贊同。

【塞浦路斯首都尼科西亞廿三日美聯社電】尼科西亞市以南之土耳其族大村落洛魯齊納村，發生希臘族與土耳其族人交火之事後，該村四周緊張氣氛之增加已於今日孕含危險。此間接獲之首批消息稱：該村出事結果，土、希兩族各有一人受傷。希臘族警察刻在該村四周佈崗，以防又再出現衝突。

【塞島尼科西亞廿三日合衆國際社電】希臘人及土耳其人，星期日在基倫尼亞加緊擴軍，準備戰爭，控制這條戰略性的公路。聯合國人士說：國際和平部隊，打算本週執行任務，但因其他國家的部隊遲遲未抵步，雖然已有一千名左右的加拿大軍。英官方報告：塞島希臘人及土耳其人雙方俱沿現時的基倫尼亞關位增援，並掘新戰壕，佈置槍位。希臘人顯然想打破土耳其人的控制，該公路直通他們的堅強據點與希控利安堡壘。根據一九六〇年條約，祗駐塞島的土耳其正規軍，在山嶺地帶之南，實行演習。

希臘內政部長喬治特芝斯提出警告，他的政府決定消除塞島土耳其人的公路封鎖。但軍事觀察家說：土耳其人將防守該公路，直至最後一人，決不放棄。

希臘內政部長，并要求撤銷「青色界線」，這是尼科西亞一百碼闊的非軍事區，也是塞島的唯一地點，英軍有權開火擊斃任何人，不管任何一方開始攻擊。

「青色界線」是去年十二月設立，由於首次發生危機士，希人互相衝突最低限度死亡二百人。聯合國部隊指揮官基雅尼，強調「青色界線」必須保留。

加拿大飛機載有軍事裝備及卅二名士兵，於星期晚抵達，合計加拿大軍已有九四八名。約有三千五百名英軍，參加聯合國和平部隊，維持秩序。

## 中共與巴勾結 印度邊境緊張

【新德里廿四日合衆國際社電】印度國防部長查文星期一稱：印度整個北部邊境，已因中共與巴基斯坦勾結而似有不利於吾人之結果，轉趨「緊張」。為此之故，「印度陸軍必須用以防衛此整個邊境。」查文告知下議院，謂印度國防，現較兩年前中共進攻之後為佳。下議院一致通過國防經費一十六億八千萬美元，此數約全國總預算百份之三十。查文稱：陸軍去年增加三十萬人，並有一萬名新軍官在訓練中。渠並未透露陸軍之總力量。相信印度陸軍連同輔助人員及地方部隊與民團之人數，約合七十萬人。

【新德里廿三日美聯社電】印度內政部長南達本日告知國會，謂在印度東部印度教人與回教人所發生廣泛衝突之死亡人數，經已達至約二百人。南達慎重避免評論該歷時一週之暴動，是否經已結束，下院議長亦阻止各議員提出各項詢問，渠謂：透露各項細節，將徒然引起進一步之暴動而已。該內政部長發表聲明，謂軍警曾開槍十八次，俾驅散該等暴民。渠謂：在開槍射擊期間有四人被擊斃及有廿七人受傷。渠并謂：有「大批」回教男女婦孺刻正被遷往渠所稱為安全地區。政府刻正極力做到一切事情，俾保護彼等。

【加爾各答廿三日合衆國際社電】當印度東部兩鋼鎮中的印度教徒與回教徒的衝突激烈，危機增加，死亡數字高達一百多人之際，昨天美英市民皆逃離。與之沙省魯爾克拉由德國資助的鋼廠所聘之四十名美英技師，乘包機離開該鎮。自從週五發生刺殺、縱火及搶劫以來，已有五十三名回民及印度教徒被殺，其中數人乃魯爾克拉工廠的工人。

鄰近比哈省哲雪已有五十一人斃命，當警方於週六晚向哲雪舖一批暴動羣衆開火時四人死亡，在魯爾克拉工廠的二百五十名德國人沒法走出來，據報他們乃安全的，然而出產已經停頓，僅有一些人留值，一隊一千五百人的重武裝降傘部隊與民警聯合維持秩序，他們在兩鎮的街上巡邏，並施行入黑至黎明的宵禁，魯爾克拉所有的商店皆關閉，同時，軍士們幫助那些糧食缺乏的德國及印度市民。

### 好萊塢恐怖明星 彼得羅利死於家中

【好萊塢廿三日路透社電】主演好萊塢若干大恐怖片之明星彼得羅利，今日被發現死於家中，享年五十九歲。此匈牙利出生之明星似死於心臟病。彼得於一九〇四年六月廿六日出生於匈牙利之彼得羅辛堡，年十七，離家出外，加入一歐劇公司。

**羅斯克在國會談援外問題**

美國國務卿羅斯克於三月廿三日向衆院外委會促請支持政府三十四億美元援外欵額之請求。羅斯克告知該委會，謂美國援外計劃，刻正幫助贏得對共產主義作戰之「寂靜的勝利」，現時退出該項戰爭並非其時。」（合衆國際社無綫電傳真）

## 美兩體育組織 謂支持克拉為拳王
### 盼克拉改行為善

【紐約廿四日合衆國際社電】克拉於其保留重量級拳王稱號之運動中，今日獲得兩種勝利：㊀紐約州體育協會宣佈繼續承認克拉為拳王，不管世界拳擊協會將採取何種行動。㊁世界拳擊協會主席拉斯曼在邁阿密稱：「當然，倘克拉之行為改善，則可於五個月或六個月之內恢復拳王稱號。」克拉在紐約綜合當前之形勢如下：「紐約委員會最為聰明。該會知余在拳擊中最為偉大——無論如何，余定不能在拳擊界之外喪失余之稱號。」

【新奧爾良二十三日合衆國際社電】布魯奴於今日稱：渠預料在今晚之前，克拉將因「損害拳賽行為」，而從世界重量級拳王寶座倒下。布魯奴乃新奧爾良一間財政公司之總裁，亦為「世界拳王賽協會」最有勢力之世界錦標八人委員會之主席。渠謂：渠經已「獲悉」「世界拳擊協會」主席拉斯曼擬請「錦標委員會」於今日投票，以決定對該位二十二歲之新拳王克拉，是否應予撤銷「世界拳王賽協會」對渠所承認之頭銜。

布魯奴解釋稱：「余將以電話登記其他七位委員之投票，且余幾乎肯定，投票結果將絕大多數同意撤消世界拳賽協會之承認克拉拳王頭銜。」布魯奴又謂：「余個人認為，克拉與李斯頓皆應被禁止再參加拳賽。余不相信，彼兩人乃屬於此項體育者。」

### 麥克阿瑟將軍患嚴重胃出血 需施緊急外科手術

【華盛頓廿三日美聯社電】麥克阿瑟將軍於星期一晚患有嚴重的腸胃出血病，來自華爾達里德陸軍醫院之一項消息，謂需要施行緊急外科手術。麥氏於三月六日曾被施行外科手術，俾割去其膽囊及膽石，因渠當時患有黃病及胃病。

## 史巴克申明立場
# 比利時與美為友 絕對不承認中共

【布魯塞爾廿三日美聯社電】比利時外交部長史巴克星期一稱：為與美國同盟及友好起見，比利時將不承認中共。史巴克在社會黨總理事會會議中討論比國外交政策。渠稱：必須考慮「美國在東南亞面對之艱鉅」。倘吾人採取另一種政策，此將意味解除盟約及不相團結。每一事將需從新予以考慮。吾人不能將中共問題與其餘之世界問題分開。」

### 最後消息

【北平廿四日路透社電】中國大陸之氣候漸趨溫暖，但除華南瀕海地區外通年雨量則逐漸減少。以上乃兩名北平科學家詳細研究過去五十年來中國氣象紀錄所得之結論。

【日內瓦廿三日法新社電】本日在此間召開之世界貿易與開發會議，經已度過第一天，未有發生若何意外事件。為甚多代表團與西方觀察家所期待之政治性爆炸行動，并未發生。但莽斯烏闢有關東德參加該會議之問題建議交回與會權證委員會辦理者，此事殆係蘇聯集團，此個係有重要意義。此個委員會（其第一次會議，並未定期舉行）將審查各代表團之資格。參加此個委員會之會員國，有三國（阿爾及利亞，烏克蘭及尼泊爾）經已承認中共。關於對北平與台北政府問題之一項辯論，將於該委員會報告向該會議提出時舉行。在此個事件中，法國將不得宣佈其立場：中國係建立聯合國之一個會員國，因此法國將要求該個獲准參加該會議之中國代表團，應係真正代表中國，換而言之，參加該會議之代表團應係來自北平政權。

【開羅二十四日合衆國際社電】蘇俄總理克魯契夫已接納也門共和國總統之邀訪問也門。其訪問日期未定，惟克氏將於五月訪問開羅。

【北平廿三日路透社電】中國共產黨主席毛澤東今日在此間與袴田里見率領之日本共產黨代表團舉行一次「誠懇與友好」之會談。此乃新華社報導之消息。

【渥太華廿三日法新社電】地下之法國血統加拿大人之「魁北克解放軍」今日提出弒殺英國女王伊利沙伯之恐嚇，倘伊照原定計劃於今秋訪問魁北克之時。該「魁北克解放軍」致送地方各報之一項公報稱，女王不可前來魁北克「除非伊欲成為死於魁北克土地上之第一個英國君主」。

# 廢拳王克拉的故事
## 他的做人哲學，十分簡單：「以牙還牙，以眼還眼」。

子期

「一請把我的手套解開。」他承認曾於拳賽進行中對他的拳術教練說過這樣的話：「讓我離開這裡吧！」

但是，結果他仍然支持下去，打完了第五個回合，而李斯頓的肩膊肌肉已受傷，這種情形迫使他的心情沉重而恍忽。

我那時忽然又不想離開此拳台，祇望有一個人被打倒為止。」克萊說道：「於是我推說剛纔有些什麼東西跌進了我的眼睛，不大舒服，所以想退出比賽。可是一面還是鑽來鑽去，左閃右避，俟機還擊，如是者又幾乎過了三分鐘，這才把他打跨了。我祇是一個凡人，我知道如果那時被他打跨了我的膀膊，我一定也是被打倒的。我在千鈞一髮之際，沒有時間給我去思慮一切，我唯有拼盡全力，直至到我清楚地看見他被打倒了為止。」

克萊是個年僅二十二歲的小伙子。有他自己的作風。他看許多事情，都非常清楚。「我雖然得到了重量級拳賽的冠軍，」他說道：「可是，我還不能加入某些鄰人的生活。我知道如何躲避人們預置恐嚇的機關和惡犬，我遠遠地避開了他們，祇和跟我談得來的鄰里往來。老實說，如果一個人不喜歡你，千萬別壓迫他。你最好留在自己的地方。老虎祇能作老虎，紅蟻也祇有跟紅蟻做朋友；關於這類的鬥爭和胡說，都是不必要的。為什麼那兩個黑人，要跑兩里路，便要去白人的學校上課，而使整個學校都鬧翻了？如果能夠有兩個分得開的國家，豈不是天下太平得多。」

我們對他這番話，可能不會贊同，但我們應該想到，像克萊那麼年輕的人，他很可能被社會的分離主義份子的運動所利用。於是他可能錯誤地想到那就是一種宗教。可是他也該有權信仰，他所相信的東西，這不可說是可憎惡的調子。

「如果你待得我好，我自然待你更。」克萊說道：「要是你打了我一掌，我當然回敬你一拳，我尊敬任何人，在本質上，我是個愛好和平的人。但我並未參加騷動而被判有罪或加以譴責的話，自不甘心。他們是受過教育的囊材，腦筋轉得昏了，我決不參加非武力的團結運動，我認為這是勞而無功的做作。一個人，該知道何處是他的歸宿呀」

何處是克萊的歸宿，這句話可難說得很。拿到美國的陸軍部隊裡服役一項來說吧，他曾試過請求加入服役，可是考試認為不及格。「我被認為是宗特殊的案子，他們把這一件案子送到華盛頓去了。」他繼續說道。

關於這宗「特殊案子」，外間謠傳說被宣佈為良心的兵役拒絕者。克萊否認，他老早就造成了一個有宗教背景的人。雖然他也沒有否認他是可以造成這樣：「我將遵照他們為我所作最佳的打算而努力。」

克萊並沒有把他們的範圍和其中的人物指出來。可能是指那些回教信徒，也可能指是掌握着他的工會，也有可能是指陸軍軍部，而克萊本人，祇是堅持着他是個和平的人物而已。

編者按：世界拳賽聯合會會長拉斯曼於廿二日，在邁亞密發表稱，克萊是拳壇上一個敗類，他已請求拳賽聯合會執行委員們，把他得到的世界重量級拳王的銜頭取消。拉斯曼又說，他預料執行委員們可於本週五廿七日耶穌受難節前表決，他相信各委員定會贊成他的檢舉和提議。克萊曾於二月二十五日在邁亞密海灘七個回合，打敗了上屆重量級拳王李士頓。（下——完）

**玉婆伊莉莎白泰萊與李察波頓**

## 波士頓影迷瘋狂 將玉婆頭髮猛扯
## 阿娃嘉娜看鬥牛 嚇得她花容失色

【美國波士頓城廿三日合衆國際社電】一千多名波士頓影迷，昨日在此間希爾頓大酒店客廳內，包圍玉婆伊莉莎白泰萊及其第五任夫婿李察波頓，場面非常混亂，影迷猛湧上前，將玉婆頭髮猛扯，及撕毀其衣服，以其碎片留為紀念物，泰萊被擠時背部及玉臂輕傷，並且急極而哭，醫生給予鎮靜藥物，並與波頓護送房上牀休息，波頓目覩影迷狂奔而來，毫無秩序，不禁冒出觀光。並極力打出一條生路，盤救愛妻出險，波頓事後發表，定明日向波士頓市警察局長那馬拉控訴，指責警察並未負起保護人民之責任。

【波士頓二十三日美聯社電】「玉婆」伊莉莎白泰萊之一位宣傳員，於星期一日稱：伊莉莎白被一羣粗魯之青年弄得[illegible]，此批人湧至當地之國際機場與一間波頓酒店，乃欲一睹泰萊與其明星夫婿李察波頓之丰采。該宣傳員史普寧加談及該兩位明星於星期日到達巴剛沙酒店時之擠擁情形，以致波頓夫婦膺道走鄰車。波人叫嚷。

下圖說明：在西班牙首都馬德里觀看鬥牛場內之鬥牛戲中，有兩側面孔與突然露出驚愕之狀。圖為美國電影女明星阿娃嘉娜對於圖右年青的鬥牛勇士柯比里在鬥牛時疲憊之驚險情形，表示驚駭不已。柯比里隨後被牛抵傷出鬥門牛場，祇受輕微的傷。（美聯社）

及時進補
血中寶
男女老幼 補身聖藥

會考轉瞬即至，各學生均焚膏繼晷，晝夜用功，精神體力消耗至鉅，凡身體衰弱，精神不振，食慾減退，面白唇青者，請即服二天堂藥行出品之「血中寶」無不奏效。

本藥行為鼓勵向學起見，由即日起至五月十六日止，凡購食「血中寶」後，積存二號「血中寶」彩盒十八個或大號「血中寶」彩盒十二個，可赴香港大道中一八一號二天堂有限公司，換取六粒原子粒收音機，以便收聽電台廣播會考講座，希各家長注意，及早為貴子弟學業與健康著想。

東城
明天四場盛大獻映
英國貓王 阿當菲夫 飛女典型 呂倫露 喜絲 主演
蘭克公司發行 香豔奇情曲折動人巨片！
任性少郎
揭露現代青年的荒唐行徑 暗示社會敗類的墮落胡為。
灣仔分域街14號 電話七六一九四三

飛女臨崖勒馬 慈母為女蒙污
片上中文

澳門逸園賽狗有限公司 為復活節假期賽狗啓事

本公司一九六四年度第廿六、廿七、廿八次賽狗定於三月廿七日（星期五）、廿八日（星期六）及廿九日（星期日）三天假期舉行，每晚十場，下午八時鳴鐘售票，八時半開賽。公衆席入場券一元，會員席入場券三元，各種門券可於三月廿五日起在澳門新馬路澳門逸園賽狗總會辦事處購買，或於開賽日下午在狗場門口售票處購買。謹此通告

澳門逸園賽狗有限公司謹啟
地址：亞細亞行五〇九室
電話：二四八一三 二四一〇六

# 準備迎戰澳門隊
## 足總今選港陣容
### 所有球員必須香港腳

港澳足球埠際賽本年輪值香港舉行，足總定今日下午六時召開埠際小組會議，以便迎戰澳門隊。

因爲戰後港澳足球水準距離太大，這一個埠際賽已缺乏刺激性，錦標幾成爲港隊的囊中物，在戰後的十六屆比賽中（一九六二年的一屆因澳門聯賽停辦而中止舉行），除一九四八、一九五二、一九五四在澳門舉行的三屆澳門得過錦標外，其餘十三屆，全是香港奪標。本年因足球規定代表本港參加埠際賽者，其身份必須是「香港腳」，今天埠際小組選陣時，不少「大牌」將被摒棄，則所選出的港隊陣容，必然大部份是新血，實力上自比過去由全港精銳組成的港聯爲遜色，但澳門實力非強，相信定可應付餘裕。

本年港澳埠際賽定廿日在花墟球場上演，澳門隊定是日上午九時抵港，下榻九龍高華酒店，有關比賽所收門券若干，及招待客軍秩序足總埠際小組今天亦一併商討決定。

球場內外

## 環遊世界計劃 杜林模有來鴻
### 查詢亞盃賽程 以便代港隊安排各地秩序

除商討港澳埠際賽事宜外，埠際小組今日會議並討論邀請一枝外隊于下月間訪港，邀請對象計有，巴西馬杜里及法國職業隊或英國職業隊，就中以馬杜里拉呼聲較高。

有關足總于季後派隊環遊世界問題，「足球經紀」杜林模昨日來函德國航空公司轉知足總，查詢在以色列舉行的亞洲盃足球決賽的確期，以便代香港隊在各地安排賽程。

據足總主席莫慶稱：亞洲盃決賽原定五月十九舉行，最近消息則延遲一週，于廿六日揭幕，但是否屬實，足總將去函亞洲足協查，然後答覆杜林模，因爲足總派隊環遊世界的賽程，于參加亞洲盃決賽後才告展開，有了亞洲盃決賽確期，杜林模替港隊在各地編排賽程，然後有所根據。

如果香港環遊世界一定能夠成功的話，則杜林模應該一方面將新賽期，另一方面與各國接洽，也應趕速來港，與足總先作決定性的接洽，似乎才是道理。

因此，李文傑認爲杜林模之環遊世界計劃，萬一不能成功，則足總是否便不派隊參加亞盃決賽問題，曾與莫慶洽商。據說：由於李文傑所提出之意見合理，莫慶亦認爲現在足總的方法，應該採取雙管齊下的方法。

這就是除一方面與杜林模聯絡外，緊與另一方面，足總可能另請外人士，代洽歐洲賽程，主要目標則爲準備前往曾經派隊來香港的歐洲各國，且與各國接洽之先行條件，是告知各國，如香港環遊世界計劃成功，則便將此次接洽，予以作罷，否則，足總便決派隊前往，幷希望各國對此能夠迅速答覆。（金剛）

南華前日在銀牌準決賽中，又與九巴賽和而無紀錄。圖爲南華演出最佳的門將郭德先（倒地）與後衛郭錦洪。

## 是否派隊參加亞盃決賽
### 足總頭痛之極
### 頭痛皆因缺水

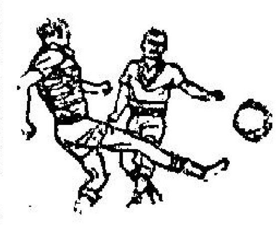

足總爲了參加第三屆亞洲盃決賽，現正陷於頭痛階段，原因是世界盃亞洲區預賽中，越南淘汰了以色列，間接使到足總委員們，認爲「香港腳」加前往以色列參加亞洲盃決賽，未必完全沒有無希望。

如何才能夠使足總在不再耗費大量金錢，便可派隊前往以色列參加亞盃決賽，已成爲足總首腦急於解決的問題。

當然，如果「香港腳」環遊世界，能夠成功，則一切問題，便可迎刃而解，而且，足總主席莫慶，對杜林模的努力，似乎是有極大的的信心。

可是，埠際小組主委李文傑却對杜林模的作風，始終懷着不信任態度，尤其是前傳杜林模獲知足總，同意其代約歐、美、澳洲各國賽程後，原準備隨紐西蘭隊來港，與港作進一步之接洽的，結果，杜林模亦甩詆。

雖然，杜林模最近，有信來港，表示他現在正加緊與有關國家，接洽香港環遊世界訪問，可是，杜林模在去年來港時，不是設各國接洽，已經大部份已告成熟了嗎？雖然，由於足總派隊參加三屆亞洲盃決賽，將出發時間延遲了，對各國賽程，可能要重新調整，不過，

## 台金庫乒乓隊
### 今赴元朗表演

台灣省合作金庫乒乓兵隊，原留港一週，即整隊返台，惟各方面以該隊技術超卓，甚盼能與切磋技術，爲應各方需求，多留港一週，將分別出戰元朗、珠海或港聯各一場比賽。該隊已定今日應元朗區體育會之邀，前赴元朗比賽。正午十二時由港出發，四時半在大坡頭商會學校禮堂與元朗代表隊作男女子團體比賽。雙方出賽球員名單如下：

（元朗隊）領隊林彥，管理杜周雄，教練譚振強，隊長徐祥齡，隊員趙善謙、劉志偉。女隊員鄺詠琴、李杏翠。

（金庫隊）領隊張星賢，管理劉祥桂，隊長李國定，隊員蔡一貫、周俊臣、江百清、張殖庭。女隊員劉秋、姚足。

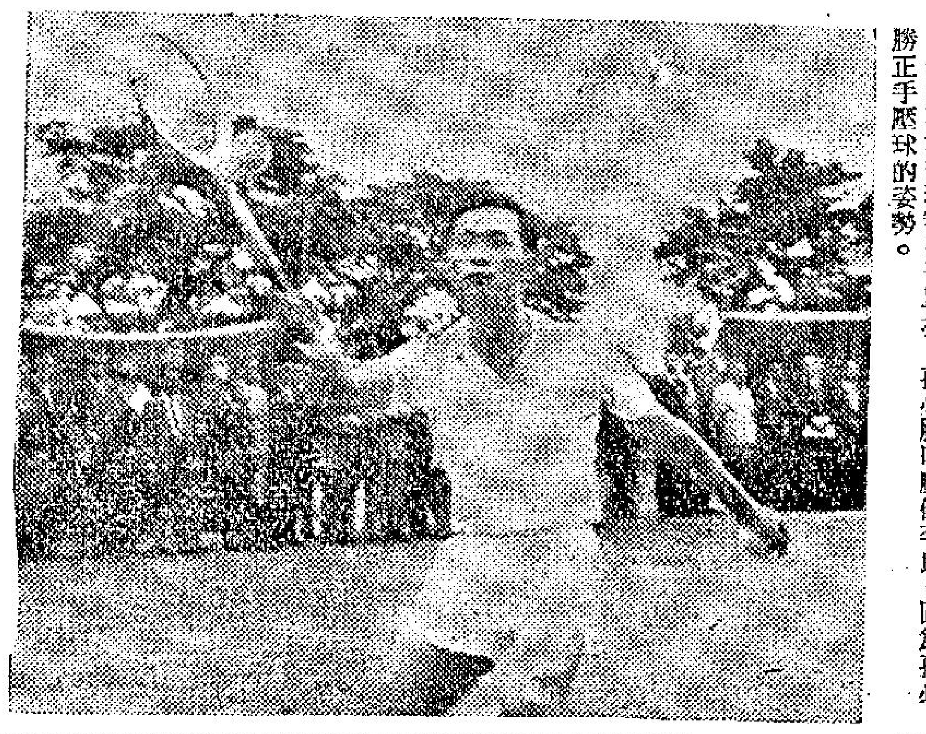

公開草地網球賽男子單打，孫必勝昨壓倒李朗。圖爲孫必勝正手壓球的姿勢。

網球圈

## 網球賽入精采階段
### 孫必勝對吳文祥
### 今爭單打決賽權

全港草地網球錦標賽進入主力戰階段，今日下午五時一刻，在中區木球會場有男子單打重頭戲，由孫必勝與吳文祥爭奪決賽權。

孫、吳兩人都是在昨日打入準決賽週晉身四強之列的，兩人都是本港一流名將，且都是種籽員。兩人在出錢過程中，均未曾敗過一盤，各場均以二比〇把對手淘汰，故都是長勝之師，實力非常接近，今日兩強相遇，獲勝的一方，便取得坐二望一的優勢，故雙方必全力以赴，兩人均有取勝的本錢，但孫必勝的高壓手法與發球技術較文祥爲優，雖然文祥擊球穩健，但孫必勝似高一籌，故此一場爲「一六四波」。

從今天開始，參觀草地網球賽要購票進場了，每票一元，比賽地點是在木球會場館前的特備草場進行。

## 女子單打 何勉君昨獲決賽權 擊倒赫蘭

又昨日草地網球比賽何勉君續以十比八淘汰西婦赫蘭獲得女子單打決賽權，將與何羅綺文爭奪錦標。

何勉君與赫蘭之戰是上週未完賽事，赫蘭以八比六獲首盤，何勉君以六比一勝次盤，昨日從第三盤的七比七開始，何勉君發揮反手削球的看家本領，終把對手擊敗，獲得決賽資格。

男子單打四強亦告產生，昨日葉觀雄、孫必勝、吳文祥與梁謙紹分別淘汰章中、李朗、甘達和與馬拿，晉身前四名。

左手握拍的梁謙紹與澳洲球將馬拿之戰，相持很久，馬拿勇得異常，先勝一盤，但梁謙紹使出他的「鎮家寶」正手抽擊像砲彈般的猛烈，馬拿無法抵禦，卒之俯首稱臣。

孫必勝大戰李朗亦相當精采，孫必勝能攻能硬，能放能收，李朗雖然全力撲救，但終非敵手。

吳文祥與印人甘達和之戰亦相當精采，煞是好看，吳文祥藝高一着，卒獲勝利。

十四歲小將章中敗於葉觀雄手下是意料中之事，但章中除了招架以外，有機會亦予大乘還擊，卒在球王手下奪回兩局，球迷均予讚許。茲錄各場戰績如下：

男子單打

葉觀雄勝章中二比〇（六比一、六比一）。

吳文祥勝甘達和二比〇（六比四、六比二）。

孫必勝勝李朗二比〇（六比二、六比〇）。

梁謙紹勝馬拿二比一（四比六、六比三、六比三）。

女子單打

何勉君勝赫蘭二比一（六比八、六比一、十比八）。

球人球事

## 鮑仔並非莫洛托 松江也無離心病

△「爛頭蟀」鮑景賢往往在大戰前夕，總是與主任冼雅各、教練朱國倫等在大本營共同督訓，共商軍秘，但今次在出戰九巴前夕，「爛頭蟀」却一反常態，銷聲匿跡，聞說日前於晚飯中，因隊友話了一句「莫洛托」，不幸由此發生誤會，故一怒拂袖而行，離隊日來南華場上，總沒見他的影跡。不過，前天他又依然出現球場，多多協助朱倫。

△元朗盧松江，原與李德煒同在南華時，是一對老朋友，李德煒之所以投入元朗，也是由他一手穿針引綫造成的，此次李德煒因失練而爲「統帥部」下令開除，並停發車馬費，任其去留，況且一度盛傳盧松江亦患上「離心病」，他認爲李君因失職而被開除，乃天公地道，誰叫要受人「二分四」，至於傳患「離心病」，實無其事。

△警察柳雲士，這位「洋將」，自去年偕妻同英歸來後，體力與技術曾一度因失練而消沉，但後來獲得妻之鼓勵，朝夕於花墟球場埋頭苦練，不但恢復了過往之氣力，且還練得卅碼外的一記抽射，其疾如矢，角度刁鑽，大有百發百中之勢，爲球壇中不可多得的人物，被譽爲最新的「冷箭手」。（一足）

# 夢露第二出現了

伊娃惜絲十五歲即參加舞蹈比賽，擊敗了六千名競爭者，獲得冠軍，她主演的「匈牙利人的婚禮」一片，也非常叫座。 諫參

一代性感女星瑪麗蓮夢露逝世後，舉世的影迷對她還是念念不忘的，現在總算有了後起之秀，新的瑪麗蓮夢露也是一位肉彈，而且是匈牙利的反共女鬥士，芳名伊娃惜絲。

伊娃惜絲是性感女星夢露突然香消玉殞後，找了多年卒不負星探所望，發掘出來的艷星。她和夢露一樣，有一把天然的金髮，身段和夢露差不多，況且她更兼有演戲，唱歌及舞蹈的天才，雖然她在第一部電影是以黑髮出現，但影城荷里活認爲她可發揮夢露遺下的寶座。

最佔上風的是伊娃惜絲擁有珍曼絲菲的三圍尺碼四十一——廿三——卅八。她的自然性感美，比起許多肉彈來說，已超過有餘，玉腿穿上價值五十美元的鱷魚皮高跟鞋，走路時的背影與夢露酷似。匈牙利到美國去的難民甚爲巨型貨色，以前有女的是莎莎嘉寶，男的是米奇哈格提（珍曼絲菲的丈夫），現在都成名。伊娃惜絲還口操濃厚的鄉音，米奇哈格提是在影城唯一能替她做傳話的人。

她初抵好萊塢時，第一年曾每月拍電視片一套，或充配角或担任主角，算是影城新血能拍成的最高紀錄了，不必被打入冷宮。伊娃惜絲簽了電視拍片合同的，但她不甘爲吳下阿蒙，力爭上遊，決定向電影界進軍。

伊娃惜絲第二次世界大戰期間，在布達佩斯出生，她的猶太籍父親被納粹慘殺，爲了避免同遭一命運，曾離開匈京，小小的伊娃早已夢想成爲明星，她努力學演戲，唱歌及跳舞，戰事結束她開始演戲生涯。十五歲時參加民間舞蹈比賽，擊敗了六千個比賽者，在決賽的廿人中又獲掄元，第一部跳舞片「匈牙利人的婚禮」非常叫座。後來下嫁年青的建築師舒米特。

一九五六年匈牙利反共革命，伊娃和舒米特都是自由戰士的熱烈支持者，革命遭粉碎後，他們知道不能在匈國立足，逃抵奧國邊境，用廿瓶伏特加酒，買通了蘇俄士兵，越過邊界進入奧地利。

伊娃一心向影城發展，幾經艱難才得到廿世紀霍士公司給她試鏡機會。最近給美國國際電影公司總裁尼古遜看中，因據說她有夢露的一切優點，認爲她是自夢露以來僅見的最甜蜜女郎，決定讓她在「比基尼之戰」一片內担任女主角。

尼古遜在這部片裡不讓她把髮染成夢露的金色，祇由她用原來的天然烏髮出現，避免太早拿她與夢露作個比較，可是這部片的其他大牌男星，認爲她酷似夢露的。

她在該電影內，身穿肉色的泳衣，作裸體泅泳，觀衆大飽眼福。

許多製片家與觀衆的心理是一樣的，不喜歡明星模倣他人，可是伊娃惜絲却有夢露的臉孔，珍曼絲菲的肉彈身段，莎莎嘉寶的歐洲發音英語，是可以克服其他障礙的。「比基尼之戰」上映的票房記錄極佳，尼古遜決定大胆向她投資及培植她成爲夢露第二，再拍新片，就索性替伊娃染成爲夢露一樣的髮色出現。代替了夢露的位置。

# 納粹集中營秘聞

集中營的守衛，另外更會用石塊擲向集中營內的俘虜，或用脚踏，丟在糞池溺死。

洛山

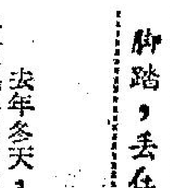

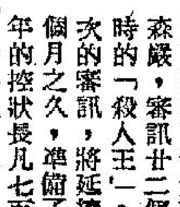

去年冬天，西德法蘭福特市會堂刁斗森嚴，審訊廿二個戰時的「殺人王」。這次的審訊，將延續八個月之久，準備了五年的控狀長凡七百頁，案中証人，比一九四六年在諾林堡審訊戰犯時尤多，在德國史上前所未見。

這是德國可恥的審訊。案中廿二名犯人，被控在奧斯玆威士集中營，對三百萬以上的男女和兒童處死，犯有謀殺和暴虐的罪行。

這廿二名「殺人王」，可謂劣跡昭彰。當首席法官漢斯荷夫梅耶宣讀該集中營內幕時，庭中聽審人士頻頻飲泣。其中有些暴行，聽了令人髮指。

例如，有一種所謂「歌唱的森林」，得名的原因，就是因爲俘虜們被吊在樹上時所發出可怕的呼號所致。

五十七歲奧斯萊祿卡，想出了一種所謂「野兔與獵狗」的玩意，放出一些獵狗，向俘虜追逐，迫他們退至設有電流的鐵絲網去，從不活電死，也痛苦萬分。

又集中營的總管威廉賈加，設計了一種「吊鞦韆」的刑法，受害者被吊在鞦韆上活活打死。

那種所謂「賓高遊戲」，是每一個俘虜叫出一個數字，得勝者得以緩刑廿四小時，過了這個「優待」期間才被處死。

集中的守衛有一種所謂「釣魚」的玩意，由他們兩脚跨在梯子上去捉人，被捉到了的，便被投入毒氣房內毒死，倖傳脫身的，便留待第二天再轉運氣。

一種名爲「死亡的墻」的刑法，就是由俘虜排立在墻間，然後開鎗射殺，但是在行刑之前，各人要預先替自己掘好墓穴，還要將衣服脫下疊放妥當。

最荒謬無稽的刑法，就是「愛情的籠子」，青年的俘虜在鎗尖的威脅下，被迫與其他的女俘虜行淫，享盡風流之後，才被送進鬼門關去。

諸如此類的控狀，簡直前此在法庭上難以聽到的。該集中營守衛的暴行，除了上述顯著者之外，還會用石塊將營中男女老幼的俘虜擲死，用脚踏死，丟在肥料之中溺死，餓死，凌遲，或注射毒劑入心臟將他們殺死。

駐法蘭福特市的英籍記者喬治愛德華士報導說：「我聽到旁聽席上的人發出驚呼與憐惜的聲音，而且在聽到了青年的母親在毒氣爐開放前將兒女拋開的淒慘情形時，還放聲大哭。」

「我看那些犯人的面孔，在他們前此的罪行被滔滔地訴說出來時，毫無懺悔的表情。其中有些人還表露出輕蔑的態度，有幾個則顯出無辜被控告的神態，有一人向旁聽席上的朋友招手。」

他們全部否認有罪，還辯說他們祗是被迫執行任務的。

但是主控官則歷指出他們可惡的罪行：有一個人曾將一具屍首放入一個箱內，然後埋在玫瑰叢中，還用電油淋在受害者身上，用火活活燒死；或在冬天之時，要各人將衣服脫光，用一桶一桶的冷水淋到他們身上，直至冷死爲止。

這班罪惡昭彰的人，何以在這廿年內能夠逍遙法外呢？據官方的解釋是：這是由於與他們有關的罪証，在五年前才送達政府手中所致。

## 墜樓人
仲子

石崇富而暴虐，嘗廣蓄姬妾，教之歌舞，每宴客，輒命勸酒，客偶拒飲，崇以姬妾失客歡，即於筵前斬之。由是賓客無敢不盡歡。崇有艷姬名綠珠，能歌善舞，技藝過人，值趙王倫之亂，逆黨孫秀要石崇獻姬，石峻拒之，孫發兵捕石，并索綠珠。姬泣曰：「妾受深恩，不能屈辱暴力之手，但願效死君前。」乃自樓頭跳墜而死。

唐人有詩詠之。詩曰：

『繁華事散逐輕塵，流水無情草自春，日暮東風怨啼鳥，落花猶似墜樓人。』

詞婉而諷，然石固非憐香惜玉人，不知綠姬何竟以身殉之也。

## 小蘭齋雜記
南海十三郎（二八）

樽前底事却杯傳，沉醉世人竟獨醒，幾許能如陶靖節，清高意態自分明。

友人招酌，余偕友到晉，有友人戒酒，以汽水代飲，友本爲酒徒，且豪於量，而遽爾戒飲，余不解其故，堅詢之，友謂世人皆濁我獨清，世人皆醉我獨醒，在此洋場之香港，大多徵逐勢利，沉迷色酒，同處客鄉，以遭遇不同，即白眼相加，時過此境，雖有佳釀，亦不成歡，余謂清高不在乎戒酒，陶靖節尚有「有酒盈樽」之句，固無礙於彭澤令之高風也。

相逢道左爲君憐，售果推車食力錢，回首征塵三十載，米餘高節見忠堅。

余每晨早起，即往維多利亞公園散步，遇一推車售果人，年約六十，自食其力，販賣金山橙蘋菓等物，余熟視之，似曾相識，余趨前與購金山橙，售果人不受余金，贈余數果，并謂戰時早與余認識，當時彼爲軍人，當營長職，抗日時雖未建殊功，亦有微勞，戰後軍隊縮編，即已退役，經年積蓄，置薄田數畝於鄉中，今已被沒收，躬耕無地，來港覓食，養活兒女，一家數口，居於木屋區，其妻亦售報過活，至售賣鮮菓，每日可博微利約二十元左右，故不願征逐市廛，不圖行伍出身之軍人，尚有采薇高節，良堪佩也。

才子昔曾配麗人，畫眉深淺合時新，琴絃驟斷情何已，兒女成行不忍聞。

友人年約四十許，早歲任職於交通部，充小職員，戰後結婚，夫婦恩愛逾恒，近十餘年，居港舌耕，夫婦各有工作，僅足維持生活，而兒女五六人，或已入學校求學，且將中學畢業，或尚在家中，學習操作，共居於何文田村石屋，生計雖苦，而閨房之樂，有甚於畫眉，近遇友人奔走途中，容顏憔悴，詢其所以，始知新賦悼亡，有斷弦之痛，兒女衆多，昔日賴夫婦合力，始免饑餒，今則祗以個人之力，維持家計，最苦者中饋乏人，烹調縫補，皆須自任，壯年喪妻，憂傷可見，詠此以弔之。

## 西洋幽默
文心

理性女人

桃麗斯在紐約第一街開設一所美容院，每次她的男友約她，他也得枯坐着，等候她最後一個顧客離去，方才能够和她一起出門。

某晚，那男朋友等候太久了；他氣憤地說道：「女人們都是沒理性的東西。」

「女人沒理性嗎？」桃麗斯說道，「我以爲女人比你們男人更有理性。」

「理性？」他大叫道，「剛才我看着一個女人進來化四塊錢淨臉，三塊錢剪髮，一塊錢拔眉毛，十五塊錢化妝——後來，當她出門之前，她却花一塊錢買一塊面紗遮蓋着面孔，你說她是有理性嗎？」

母親教訓

一個編劇家突然成功了，他馬上濶綽起來，但是他的母親却不贊成他的暴發戶氣概。某次，他爲着要讓母親知道他很有錢的緣故，他買了一艘華麗的遊河船，領他的母親參觀和介紹她認識船上的大副，船員和廚子。

「母親，」他怡然自得地說：「你的兒子現，在是船長了。」

他的母親看着他好一會兒，然後說道：「孩子，在大副面前，你是一個船長；在船員和廚子面前，你也是一個船長。但是你得切記着，在一個真正的船長面前，你却不是船長。」

聰明策略

發覺衣服上鈕子脫落太多的丈夫柔聲對妻子說道：「昨晚一個男子被賊人開槍射擊，幸而槍彈被鈕子阻着，不至喪命」說到這裡，丈夫頓口不再說下去。

妻子追問道：「後來怎樣？」

「沒甚麼，」丈夫更柔聲地說道，「幸而那人衣服上面的鈕子不曾跌掉，換句話說，衣服上應該有鈕子的地方一定要縫上它，你說對嗎？親愛的。」

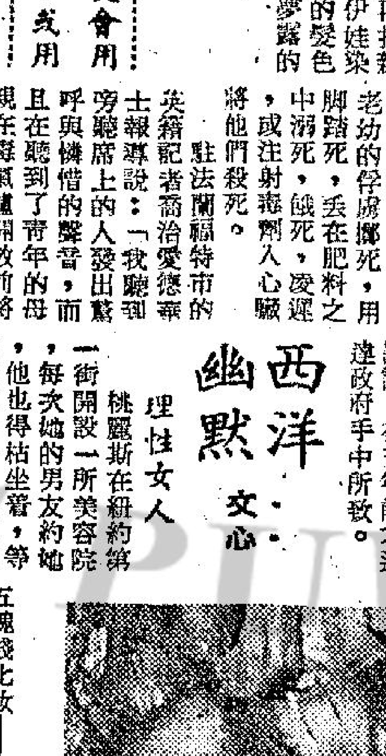

晚錄

## 太平洋上三奇島
石林

哭島——在太平洋中，有一個奇怪的小島，在島岸經過的船隻，可聽到島上日夜均傳出哭聲，哭音嘈雜，音調凄涼，不能分出它是人哭還是獸哭，抑或人獸混合在哭，由於這島到今日還沒有探險家登過陸，故哭聲從何而來，仍是一個謎。

接吻島——是一塊雜合無常的陸地，今天是一個完整的小島，但由於水流沖擊關係，明天便可能分成兩個小島，後天又極有可能重新復合爲一塊陸地，一合一離，宛如情侶的接吻動作，故得到此一香艷的名稱。

沙漠島——在氣溫三十度以下的太平洋海面，唯一可以嗅到一點熱帶氣息的，就是位於馬紹爾群島之北的沙漠島。它好像非洲的撒哈拉沙漠一樣，全島蕩平坦，一望無阻。據說在一九四〇年一月，曾有一群好奇的水手登岸遊玩，孰料沙漠下鑽出無數毒蛇，把這批水手全咬死了。嗣後，再沒有人敢在沙漠島登陸，故該島的一切，也仍是一個不可解的謎。

## 吻鼻徵婚奇談
逸民

在新幾內亞的許多地方，每當青年男女們成熟之後，在各族酋長的安排下，進行一次吻鼻徵婚典禮。而將來的新婚伴侶，都是從這吻鼻典禮中玉成的。

這典禮在新幾內亞雖然是一種古老傳統的習慣，但對青年男女的心理和生理上發生很大的刺激與新奇感。

在一個很大的茅屋的四周，坐滿了一羣赤裸全身的少女，靜靜的在等候着及齡的青年前來吻鼻。在這茅屋的外面，站成一排的青年，也是赤裸着等候着進入茅屋中吻鼻，在酋長一聲命令之下，這門外的男士便紛紛的趨向坐在屋內四周的少女面前，開始他們的吻鼻禮。這典禮時間頗長，一定要等到所有的少年男女都交互的吻過了鼻子，然後，在雙方吻鼻刹那所產生的印象上，來決定和誰結爲夫妻。

可是，新幾內亞仍是以男性爲主的社會，如果在吻鼻典禮之後，一定由男士同意方可成婚。如男士所鍾情的少女，雖然不得到對方同意，也無法逃脫其命運，同時，如果兩位男士同樣鍾情於一少女，或兩少女同時鍾情於一男士的話，問題就不太簡單了，有時在互不相讓的情況下，會發生意外事件。但根據經驗多是和平解決的。

圖爲新幾內亞土人舉行鼻吻徵婚禮

許仁補腎丸

主治男子虧弱 先天不足 後天失調 頭暈目眩 記憶減退 神經衰弱 未老先衰 腰酸背痛 發育不全 體虛氣弱 有心無力 諸虛百損 手腳麻痺 夜夢爲症 小便太多 尿後反滴 丹田無火 創伐過度 控制失節

許仁醫館 尖沙咀金巴利道41號 電話663025

名醫監製·前廣州許仁醫院院長創製·補腎藥王·各處藥房均有代售

總行：電話455017 先施公司二樓 北角皇都戲院大廈4號商場 香港雲咸總匯皇后大道西42E號T 香港雲咸總匯恩平道54號 香港雲咸總匯九龍彌敦道242號立信大廈 廈門664770 荔枝角道石硤尾街2R 荃灣沙咀道2112號友邦電器行 元洲大馬路83號 吳鴻錦田大馬路9號平元公司

非凡牌衣車

此乃唯一超萬能電動非凡牌衣車，所能車厚薄（尼龍皮革木板等）車前倒後及開鈕門，釘鈕，補襪繡花配有車頭燈，價格廉宜，誠爲家庭自動恩物，特設連理打售價$511，並可分一年期付款，祇憑身份證。

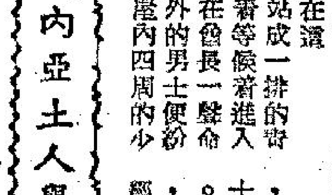

(ZIG-ZAG) 222

工商晚報 分類廣告

銷費廉 效力大 收費廉

每段 大字四個 小字四十 每天一元 上期收費 不折不扣

凡涉及法律性廣告，請携同身份證來本報辦理刊登手續。

洽刊處

㈠香港灣仔分域街十八號本報廣告部 電話：七七三〇七號

㈡彌敦道七五六號R地下（即東樂戲院側近太子道口）電話：八〇九六五八號

㈢油蔴地上海街三零九號老寶公司 電話：八四三七三六

㈣元朗康莊市場傳嘉街六號仁愛診所 電話：三七六

灰甲頑癬 特效藥

「康甯」根治手腳癬任何怪癬均能治愈「甲福」根治灰甲厚甲鵝甲輕症一支除根 永春堂大道中一零五 汕頭藥行總道西19 天上人藥行上海街94 說明書寄$40即寄

杜蟲靈藥

英國寶威藥行之「安體寶」ANTEPAR 一服杜蟲甜漿對蛔蟲祗服一次，蟯蟲每天一次服七天有效各藥行商均售

龍虎風濕丹

保証二小時內迅速制止風濕痛抽搐 多年一服立效經驗過萬人 服過者同聲讚好 總付道中二四號 玉器市場二樓發售 九龍專售處馬頭圍道三六八號永安大藥行 箕灣筲箕灣 伊荃街 華密爾 長洲愛生堂 澳門新馬路 僑胃購光顧上列各行，但保正貨。

領福慰金

亡夫梁恩傑葉世崇西區福利會第4組78次 福慰金壹仟肆拾元 付道西191號3樓梅金英

淺野七賞牌洋灰

淺野七賞牌白色洋灰

PORTLAND-CEMENT ASANO TRADE MARK TOKYO-JAPAN NIHON-CEMENT-CO.

ASANO WHITE CEMENT ASANO TOKYO JAPAN NIHON CEMENT CO.

日本洋灰股份有限公司

日本·東京都千代田区大手町·大手町大厦

CABLE ADDRESS: "ASANOCEMEN"

工商日報 資格够老 銷流普遍 雄視港島 出紙多張 只賣一毫

惠刊本報廣告者請撥電話弍弍壹六〇接洽

七九〇

上文講到松順借船家之子與福壽上岸，夜飲後，松順至賭館中，見樓先行返船，見樓船四娘與來雲女

上文因果

道士所居之船，有燈光射出，時四娘與來雲已熟睡，四月天暖，松順爬上船樓之頂，俯身伸首，下望樓船之中，意欲窺視太眞來雲之睡態。

# 金鼎閼河

新捉刀人著　鳳子插圖

第六回　雍正帝毒若蜂針　三太子身投羅網

松順伸了頭，向樓船中看進去，這時只有房中有燈。船上的床，正對着這前窗。呂四娘睡在裡邊，來雲側身向內，睡在床外邊。天時初熱，沒有蓋被，兩條玉腿，雪白如玉，燦然露在松順眼中，細腰認於白綢內衫之中，暗想圓者愈覺其圓，腰波蕩漾，秀美絕倫。松順瞧了兩口清水睡沫，暗想論本領，這裡面的兩位，沒有一個不比我強。我想要同她們便門，眞是不可能之事。況且這不是便門得來的。正在胡思亂想，飄飄然心神進到樓船中時，突然船身有點搖動，他竟沒有覺得。在船的外側河中，有水聲嘩嘩響，他一驚，看下面時，外側傍了兩隻小船，貼緊了這大船，不知是幾時來的。正要站起來時，左右一邊一個人，已到了船頂之上，將他兩臂捏住，輕聲道：不許作聲，作聲就切了你。松順已感到後頸之上，有冰凍的東西按着，明明是大刀之背。心知不好，不敢亂動，只得順靜打着江湖腔調道：老大，不是外人，是自己弟兄姊妹，你可查清了沒有。左右兩條漢子，并無回答。將他兩臂向後拗了過去，同時一隻手，逆了一顆麻核桃，塞他口中，只一塞，再加上一條寬寬的布帶，他的嘴已被堵住了。細成了一個粽子，當作一件貨物似的，向外側小船上拋去了。看官，這來者不是別人，乃是皖北桃花谷的黑龍寨主黎天壽，人稱鐵臂太子的。他在皖北一帶為王，很吃過太眞來雲手下人的虧。黎天壽專愛採花，手下之人，在遠近村莊市鎮，甚至府縣，為他搶有姿色的女子，有好多次，官府奈何他不得，却吃來雲劫回去了，還使飛劍殺了他兩個惡徒弟。這回來雲的船，由山東到來，入皖北時，就被他手下之人，查得明白。一路跟踪，但都不得手。今夜暗中看到船上的男子，都上了岸，只餘下一個老年船老闆，便用兩條小船到來，却沒料到船頂之上，會有一個松順在那裡偷窺。黎天壽在小船之上看到，覺得可疑，這人一定是在守船的，睡於船頂之上。細看之後，才覺得他是在窺看樓船中的女人，便與手下商議道：這是什麼人，如此膽大，已經先我們而來。手下之人，乘其不備，分左右，爬上到船頂，松順心無二用，只因一心貫注在樓房中來雲的睡態上，就此被捉了。黎天壽這時才帶了悶香，插了腰刀，自用通草，塞了鼻孔。跳上了船，後頭跟了兩個大弟子。他上到了船頂，也照松順的樣子，伸頭內望，見床外側睡的，果然是來雲。這前窗，有四扇玻璃窗，開了一扇。他伸手輕輕將這一扇窗門帶上，只餘一縫，將悶香三根，插入門縫。等了一會，將悶香抽出熄了。大膽推開了窗門，一個小小鷂子翻身，穿入到了樓艙之中，走近床前，看來雲面朝裡睡，穿的是白緊內衣，將她一把抱起，用一床被單，將她放在裡面，見側邊有脫下來的道裝，便一齊連襪都包了，托了起來，由窗口送出，兩個徒弟接了，使繩子吊放到小船上去。黎天壽只認得來雲，却不認得呂四娘，他回身再到床前，撩了呂四娘的臉過來，細看時，見她眉宇間一團英俠正氣，雖然姿色不凡，但有風稜可畏之態，忽然心中提懼，便不敢動手，由她去吧。跳出了船，一個縱身，落在小船之上，兩船前後相隨，如箭一般，向上游飛快划去。這時松順和來雲，不在同一船上。每船有二十名壯漢划夫，半個時辰，已上去了二十里有餘，靠岸以後，自有備好的山轎，黎天壽親自將來雲裹好在轎內，綁得實了，自騎了白馬，徒弟們叫人抬松順，一同浩浩蕩蕩，進入桃花谷寨中來。途中天已發白，進寨門時，天光大亮。黎天壽怕來雲醒來用飛劍，將她送入到內室，叫兩個得力壯婦看守伺候，用狗血一點，點在來雲左耳根後，如在醒來之後，有任何道法，都無從施展了。把松順却交在後面牢房裡，由徒弟嘍囉看守。一夜辛苦，黎天壽放頭大睡，準備起來時，好好勸來雲回心轉意，黎情享受一番。正是：

學猪八戒　吃人參菓

# 淮陰兵

南宮搏著

濰水的水位顯著地低落着。

於是，韓信在新建的大本營中，登壇發令，調遣了五萬兵，接着，他派遣一支傳訊隊，每隔廿步立兩人，直通上游的守軍，用聲音傳令的方法，通常，半刻時間，可使聲音傳出三十里外。同時，他也預備了狼烟和響箭的通訊工具——這自然比聲音傳令更快，不過，可靠性却不及聲音傳令。

韓信在大營中祇留九千人——兩壁各分佈三千，中軍一千，後營兩千。中正，大營封閉了。這是戰鬥的前夕，濰水兩岸，正是一片肅煞的森默。

夜間，韓信和李左車自左營門的小戶走出來，帶了八名騎士，策馬向濰水岸行去。

他們的心情都興奮而緊張，有十多里路，兩人放馬疾馳，未交一言。

於是，他們看到濰水了。

一員校尉迎上來，韓信稍為調勻呼吸，隨問：

「水位多少高？」

「河中約四尺，到早晨，大約會再低下半尺！」

韓信看了李左車一眼，似是徵詢意見。

「請大將下令上游守軍，設法使日中水位，保持三尺半至四尺之間，明日午刻水位，不得低於三尺。」

……岸邊的防務情形，就偕同李左車策馬走下斜坡。並立於河床的淺處，凝看着在黑暗中緩緩地東流的濰水。

「明天，這將是龍且的墳墓。」李左車以馬鞭指着水。

「嗯——」韓信長吁着：「左車，每逢大戰的前夕，我都無法睡着，從前，我在楚王帳下時，發現楚王很安詳，他把決戰看成家常事，這一點，我不及他。」

李左車漫應了一聲，沒有接口。

「譬如，明天的戰事，照預計，我們必勝的，可是，我不知為了甚麼，仍然緊張。」

「明天，卯初時分，我們的先遣隊會與龍且的前鋒軍交戰，曹參必然能將楚軍二千名前鋒軍擊退；然後，我估計，楚軍正面將有五千至七千人上前，兩翼，可能各有兩千兵輔上，最理想的，我軍戰兩鼓，不勝，後隊移轉，三鼓時，兩翼不支，後隊返渡，此時，應該是辰正，辰末巳初時，龍且軍應該佔領南岸了。午初，楚軍應有一萬五千人至二萬人渡抵北岸，和我們北岸部隊交戰，龍且也應該得知我們的大營堅壁重柵，完全守勢，於是，他會親自渡河，午末未初，龍且應上了北岸，並且有三萬人登上了北岸，在中渡者又應有三萬左右的人，那時節，我們已開啟上游的水閘……」（一五八）

# 雨後花

雁虹著

三

她停下工作，機車似乎出了毛病。徐仲偉乘機走過去替她修理機車。檢查一過，並無毛病，只不過是她的心神不好罷了。唉！姑娘，你的心究竟出了什麼「毛病」？徐仲偉無法猜得透。

「巴士」把他們兩顆狂亂的心載回竹園。跳出車子，他們還要走好一段路。

玉蘭始終沒有開過口，多少苦痛都來折磨她。

怎麼辦呢？答應他還是拒絕他呢？萬一我的過去事給他知道呢！告訴他吧。不，他不會諒解我，像他這樣的人，多少純潔的姑娘會愛上他，怎麼會要一個做過舞女，失去貞操的人呢？不能講，萬萬不能講啊！」玉蘭用力咬住下唇，隨着徐仲偉的背後，從上小山坡。

「我想問你一件事情，」徐仲偉突然駐住腳，「玉蘭……」。

「什麼事？你說吧！」她又害臊，又苦惱。

「你有沒有看過我那封信？」他有點兒哆嗦。

「看過了。很感謝你。」

「你覺得我這個人怎樣？」還是從前那樣的口氣。

「我很喜歡你。……我也非常愛你？」

徐仲偉聽了，一時高興得說不出話來。他緊握着她的手，深情地注視着她。但玉蘭一再廻避他的目光，此時她的心裡交織着這樣一個複雜而苦惱的問題：她不能失去徐仲偉，不能沒有他的愛情，同時，却又怕因此而負累了他！

「那麼，玉蘭，我們準備結婚吧！」許久，徐仲偉才興高采烈地說。

「你考慮清楚沒有？你不會後悔嗎！」她的神態十分緊張，心的跳動也特別的厲害。

「不，不！我怎麼會後悔呢！只要你不嫌我窮，那我……」

「玉蘭，玉蘭！」那是一個粗獷的男子嗓音。這突然的叫喚使得他們同時受了驚。回過頭去，一張熟悉的臉孔蘇地閃入玉蘭的眼簾，一陣切骨的顫慄使她幾乎失暈倒地。徐仲偉扶着她，使勁地瞧了那個男子一眼，飛型的英俊的臉龐，奢華的眼飾使他頓時起了妒嫉心。

「原來……原……來，丁……丁先生：……」定一定神，她這才顫顫抖抖的拼出這幾個字。她接着又說：「你！你……也到這兒來了。再見！仲偉，我們上去找個人吧。」

玉蘭拉着徐仲偉的手，一溜烟奔上了山坡，她慌亂，氣喘，臉在抖，眼皮跳動，面青唇白，渾身直打寒噤。

徐仲偉站在屋門口，望着那個人已懶洋洋地下了山，就問道：

「那是誰？怎麼你好像很怕他呢？」

「沒，沒什麼，」玉蘭哆嗦着：「一個熟人，過去的鄰居。」她開了自己的門，一面對徐仲偉說：

「回去吧，有事慢慢再說，伯母等着你吃飯呢。」

徐仲偉看着玉蘭奇怪的神色，心裡疑惑着，忐忑不安地向自己的家門走去。

玉蘭回到房子裡，關上門，連晚飯也沒弄，倒在床上，連哭了半晌……

約莫到鐘晚上十一點。門上，輕輕的敲了一下。一會，又輕輕的敲了一下。

玉蘭翻起身來，揩乾淚水，臉色從驚疑變成喜悅。她猜想仲偉來了，因為除了他就沒有其他人來找她：

「我應該怎麼辦呢？」這個難題像閃電般掠過了她的腦子，接着，她又想：

「他一定懷疑我了。剛才丁金才這個鬼——」

敲門聲又響了。她一面站起來，一面帶着痛苦的心情走近門際。她又想：

「我是多麼愛仲偉啊！」

# 龍鳳配

江陵

二十三、誤會與分離

「他追問我，和你同去的是誰。我怎麼能回答得出來呢？在無可奈何中，我祇好把你留下的地址，托他傳遞消息的同學姓名告訴他。我說，你和林佩芳一起去的。他一聽了，就默然地走出我的家們，以後也再沒有來過。」

「淑貞，告訴你吧——劉杰錚來找過我了。他是多麼頹喪啊！令我見了也不忍心，他祇向我說了一句話：過去的事是他幹的，但他不再討回那些錢，因為他想到當時我在絕望失意與驚惶中所產生的痛苦，就夠他享受了。我堅持着要還回那些錢給他。但他說，若是他再收回那些錢，他的兒子將更不願諒他了。說了幾句話之後，他走了。以後也沒有再來。淑貞，我不知道我該怎樣做了。我頓然失去了一切，連我自己也找不着自己了。你以後不回家了麼？要是不回來，那麼給我一個回信，我可以不再等待啦！」

露絲讀到這裡，望望鄭淑貞。淑貞伸手，把信拿了回來，摺好了，放回手袋裡。幽幽地說：

「我接信後的第二天，便回家去看父親，以後我們父女兩人相依為命地渡過了五年的時光。終於父親病逝了，而我也靠教學來維持生活，與作為我的事業。這就是現在的我。」

「那位國英先生呢？」露絲仍是念念不忘地問。

「我沒有再見他。」淑貞說。「他自從聽了我的父親說，我和一個名叫林佩芳的同學一起走了，他便不再來了。」

「為什麼呢？」陳太太也問了。

「我後來想了許久才明白，因為我有一個男同學，名叫林佩峯，對我不錯，國英很討厭他。這一回淡巧被爸爸亂說了一個名字，字音差不多，他便一氣而去。唉！這個誤會是無意中造成的。豈不是天意麼？所以我倒覺得求仁得仁，只要國英以後可以有快樂的生活，我也滿意了。」

這時，吳一光開口了，他怯怯地道：「鄭小姐，你怎麼知道你的朋友會快樂呢？」

鄭淑貞瞧了他一眼，微笑一下，說：「吳先生，你是男子，對於男子心理當然了解。據我看，假如沒有我的父親在最後所弄成的誤會的話，國英可能會永遠憂傷的。不過，現在我倒放心了，因為他是妒忌，是憤恨，甚至怪責我的用情不專，他會在獨處一個時期之後，時間沖淡了他的憤恨，他的朋友可以解消他的疑傷，因此他是會再找到快樂的生活的。」

「唔！對的，你的朋友可能成家立室了，只是你太不值得了！」陳太太深表同情地說。

淑貞笑道：「我有甚麼不值得呢？我現在過得也很快樂。」

這個時候，吳一光靜靜地坐在那裡，他的腦海中突然想起一個人來。

# 群魔[illegible]

諸葛青雲著

五十五，終南大戰

「我仲孫姊姊的『正氣歌』聲一起，我們便開始行功，歌聲一停，便告結束！」

白骨羽士點頭笑道：

「好，好，這種限時辦法，到也生面別開！」

夏天翔微笑揮手，仲孫飛瓊便朗聲誦道：

「天地有正氣，雜然賦流形，下則為河嶽，上則為日星，於人曰浩然，沛乎塞蒼冥……」

仲孫飛瓊這「正氣歌」聲一起，夏天翔與白骨羽士便雙雙盤膝靜坐，各把絕頂玄功，運注雙掌，揚平「混元鐵牌」稜角！

夏天翔自經「小轉輪大法」以後，功力進境，委實驚人，居然與白骨羽士互相伯仲，銖兩悉稱，仲孫飛瓊的「正氣歌」，方朗誦到「當其貫日月，生死安足論，三綱實繫命，道義為之根……」時，兩人手中的「混元鐵牌」，均已稜角漸平，成了個全圓形狀！

仲孫飛瓊見夏天翔難以勝過白骨羽士，忽然靈機一動，竟凝聚功力，施展道家「天聲心語」，朗誦其餘「正氣歌」辭，剎那之間，這「太白峯」頭，便似籠罩了一層無形莊嚴浩然正氣！

白骨羽士功行已到爐火純青之境，與所謂太山崩於前而色不變，麋鹿興於側而目不瞬，故而仲孫飛瓊運用「天聲心語」所朗誦的正氣歌，對他毫無影響！

但這無形無質的浩然正氣，雖對白骨羽士未發生絲毫影響，却對夏天翔起了鼓舞作用！

夏天翔臉上祥光煥發，神與天會，竟在「正氣歌」最後一句「古道照顏色」，尚未出口之前，便把「混元鐵牌」，笑吟吟地托在掌上！

白骨羽士則在「正氣歌」剛剛誦完之際，恰好停手！

在時間方面，雖是夏天翔佔先一籌，但勝負之分，仍在雙方於「混元鐵牌」上所顯示的功力強弱！

兩面「混元鐵牌」，均呈圓形，分不出絲毫異樣。

白骨羽士與夏天翔並不約而同地，各在鐵牌以上，用指力鐫出了八個字兒！

白骨羽士鐫的是：

「惟我獨尊，雄霸天下！」

夏天翔鐫的則是：

「衆邪俱滅，白骨為塵！」

字數都是八個，筆劃却稍有不同！

夏天翔所鐫的「衆邪俱滅，白骨為塵」，共是八十筆！

白骨羽士所鐫的「惟我獨尊，雄霸天下」，則有八十三筆！

故而在時間上，夏天翔佔優了剎那光陰，在筆劃上，白骨羽士却比他多刻三指！

各有優劣之下，要想分出雙方勝負，祇得再從鐫痕深淺論斷！

雙方交換「混元鐵牌」，細一察視之下，夏天翔不禁驀然色喜！

原來自己如今眞氣內力方面，雖與白骨羽士不相上下，但多會一招師門絕學「乾天指」，却佔了莫大便宜！

因為「乾天指」的威力強弱，全視本身功行進退而定，夏天翔脫胎換骨，易筋洗髓結果，功行大勝先前，「乾天指」力之威，自也遠非昔比！

由於多擅這種武林絕學，夏天翔那面「混元鐵牌」上的鐫痕，遂比白骨羽士深了一分左右！

夏天翔因這場勝利，得來太以艱難，遂毫不客氣地，對白骨羽士一抱雙拳，含笑說道：「在玄功方面，多承見讓，夏天翔僥倖一陣！」

白骨羽士在雙方互接一掌以後，並未小覷夏天翔，但認為他最多也不過能在這場玄功比鬥方面，與自己秋色平分，戰成和局，誰知竟在鐫痕深淺之上，使夏天翔佔了優勢？這種優劣形勢，局外人雖暫時看不出來，但夏天翔却已當衆叫明，白骨羽士祇得怒在胸中，強在臉上地，點頭冷然說道：「你別來進境，確實令人驚奇，我們且較量較量內家眞力！」

夏天翔也是得意之下，竟傲性又發，軒眉微笑說道：「方才較量玄功的方法，由我決定，為了公平起見，如今該由你決定怎樣較量內力？」

# 冤生相

陳冉思著

老李道：「不是我害你們，實在是變化太大，簡直無法控制，我得到最後大胆的貼士時，距離開賽不過十分鐘光景，我還以為你們沒有買，急急跑來告訴你們，誰知畢竟遲誤了，這我自己也無法自免。眞是糟糕。」老馬此時站起身來，呷了一口茶，很鄭重的說道：「今天不論已經輸了，不必再去管他，管無也益，重要的是，我們今後如何賭法？既然老李這位騎師太太女朋友的貼士如此可靠，這條路數最好要密切聯絡，我們倒應好生想個法子才是。」

他話剛一說完，老冷在長椅上躺着的身子，忽然翻了起來，隨即坐起，帶着手裡的烟，嘆道：「今天大家雖然敗了，却是大有收穫，我們既然有這貼士路子，還怕不會贏錢嗎？老實說，馬場那些錢早遲有我們贏的份兒，問題是在這條貼士路子可不可靠，這就要看我們李兄的本事了。」於是三人都望着老李，等他說話，老李正坐在紅木椅上，口與飲着茶，緩緩說道：「照今天情形看來，我那位女朋友的貼士，的確不錯，只是我不明白，何以臨時又會改變？否則，我們……」

「我們還是一樣要輸。」老吳開口接話了。他繼續說道：「如果貼士不改，豈不輸實，情況變了，自然貼士改了，可惜我們的時間沒有配合得好，還不能怪他們，以後我們謹慎點，我們大家都到李兄那位女朋友家去，這樣消息容易傳遞……」老李忙打斷了他的話道：「快不要去，她如果看見我們一團人，必然戒備了，眞貼士也不肯說出，豈不更懊，還是由我一人和她週旋好些。」老馬道：「不錯，老李顧慮得是，凡眞正可靠的貼士必然是機密萬分的，而且必然只有少數人知道，否則，怎麼會贏錢呢？方才說情況變化，我想就是貼士放爛了，放成了大熱門，操縱者看看沒有分頭，臨將改變了。」老冷道：「我就不明白，這些人如何操縱，又如何能改變的？」老吳道：「冷兄，你知不知道馬場裡每場多少錢輸贏？」老冷說：「看電算機，總也有一百多萬元。」老吳道：「不錯，一天十場，場內不過千多餘萬元。但你知不知道場外的外圍馬，一天何止一兩千萬，香港現在差不多三百多萬人，都在賭馬了呢！場外的交易大過場內，所以場外的大戶，時時在看情況變化！如果某匹馬太熱，他只要不出，豈不全部贏晒，但問題是誰也找不到誰在操縱，都是只聽說而誰也不知道的事，甚至大戶與大戶之間有時鬥法，自己也無絕對把握，所以情況便節節不同，隨時變化了，我相信老李的女朋友，還不是核心人物，不過二門上聽消息，多少有點路數罷了，要講起來，這當中可眞是太深沉了。」（一〇〇四）

# 恩怨情天

盧森保

……報紙天天刊出「選美會」的新聞，還附有一張女……」的照片，一起刊了出來。

陳晉保每天忙着這些，又怕參加的人不夠，還要去拉人參加，好在他認識的女人不少，像他那個唱歌的黃娜，那個拍着「電影明星」銜頭，到東到西招搖的李美麗。他都要她們報名參加。「圓柱夜總會」因為正在搞選美會，業務也因此而更壞得旺盛。

陳晉保每天在接觸新的女人，可是那些舊的女人却也使他覺得累贅，譬如那個李美麗。自從和他分手以來，她似乎時運亨通，居然越來越闊氣，手中戴着亮晶晶，足足有近十個卡的大鑽石，也因為如此，她與陳晉保糾纏不清，一邊報了名，一邊却鬧條件道：

「晉保，我參加你的選美會可以，但是你要給我第一名，如果你給我第一名，我便再給一點好處給你。」

「這選美會雖然是我辦的，但是我要辦得公正。」陳晉保知道李美麗最愛歪纏，所以立刻予以拒絕：「能夠選到你第幾名，你應該是第幾名。」

「唷，唷唷，你用不着對我打官腔的。」「你沒有辦法，你做不得主就坦白說好了。何必兜着圈子對我說這一套？」

「什麼，你說什麼？」陳晉保聽了這句話氣得眼也突了出來。他就是這麼一個人，他喜歡有面子，什麼事情他一插手，別人就應該給他面子，讓他三分，他一向是佔慣上風的。所以，李美麗這幾句話，正好提到他痛腳，他的自尊心受了傷，立刻跳起來道：「你以為我眞的沒有辦法嗎？你錯了。」

「如果你眞有辦法，你就給我第一名。」

「哼！但是你不像是可以拿第一名的人，你想一想，我們選的是美人，是小姐，你已經是過了三十歲的人了，給你第一名不是鬧笑話？」

「你，你還麼說我，你自己一點沒有肩胛，就用不着把這樣的話來氣我。」李美麗也不肯退讓。

「好了，別吵別吵，」陳晉保口氣緩和了下來，說道：「我給你一個五名以內吧！」

李美麗咕噥了一陣，終於滿意了，但是她倒非常相信陳晉保的話，因為他除非不答應，答應了的話，總是辦得到的。

「選美會」的事情進行得很順利，那個「近利洋行」的老板湯生，顯然不是陳晉保的對手，因為整個「選美會」的主動權，很快地便都落在陳晉保的手中。「近利洋行」反而處在次要的地位。（一五八）

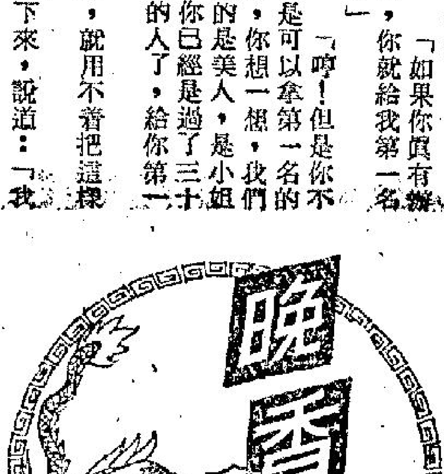


# 戰爭與戰士

格蘭顧著　林荷茗譯

五三：恐慌的德國兵

山坡上堆滿了屍體，有的瞪大眼睛，有的張大了嘴巴，為狀甚為恐怖。他們的血液沿着山坡流下來，形成無數條細流。

白蘭度對朱古看看，朱古坐在先鋒車中。然後，白蘭度返回偵察車，拿起米格峯，說：

「讓我們繼續前進吧？」

說罷，他們又開始行動了。經過這一場戰鬥，白蘭度祇覺得臉頰熱辣辣的，有如一撮火在燃燒。

當他俯下頭時，他發現自己的手已經被灼傷了。剛才，他的感覺正緊麻痺，此刻見到了傷痕，立刻感到痛楚。但是，他無法記住，究竟在什麼時候被灼傷的。

當他們駛過那個助理駕駛員的屍體旁邊時，白蘭度又睜大眼睛對他看看。他想起了那個臉上有瘢疤的德國中尉。「那個可恨的德國人！」他想。

他俯下身子，用手敲敲依班太的鋼盔。

「依班太，」他說，「他的名字叫什麼？好像是朱克·基雷？」

「不，不是基雷，」拉蘭站在機關鎗背後說，「他的名字叫基勒，查理基勒。」

「別胡說，」依班太說，「他的名字叫甚雷。」

「我還以為他叫凱爾賽哩，」亞倫說。「我跟他乘坐同一輛車到這裡來的。他的名字不是凱爾賽嗎？」

此時，偵察車已加快速度，晨曦已照亮了公路。

八點四十分，白蘭度率領坦克車隊沿着山谷那邊的下坡駛去。

駐守在巴裡的德國兵，聽到了乞納軍曹的坦克，個個嚇得面青唇白了。他們已經聽到了一種可怕的聲音，這聲音猶如雷響一般，使他們心驚肉跳。

這是一種熟悉的聲音。在非洲，在法國，這聲音曾經追逐過他們的。對於他們，這是死亡的聲音；終結的聲音。

那個德國中尉傾耳諦聽着，下意識地用手去撫摸臉上的傷疤。

「他們終於來了，」他想。「好極了。他們是走來殺死我的。」

這樣想時，他的臉上出現了一種笑容。

然後，他側過臉去，望望與他並肩而站在公路障礙物後邊的「戰鬥小隊」。這些德國兵都穿着一些不合身的制服，他們不是肥胖得近乎臃腫的老年人，就是稚嫩的小孩子。

「這聲音代表甚麼？」他們沒有一個人答話。

他爬上障礙物，坐在上邊，面對着他的士兵，兩條大腿盪呀盪的，用皮靴的後跟踢着障礙物。

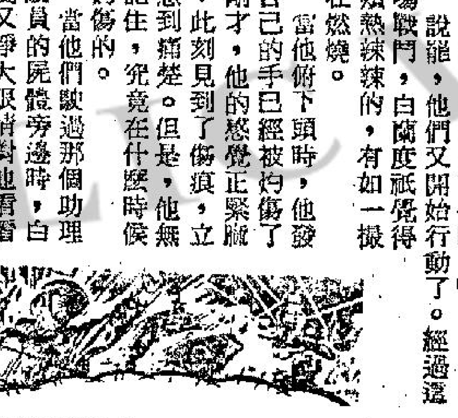

# 天網

穆穗著

一三六：食言背信

王原是何等人物，牟定先下手為強的主意之後，便就發難。他在要發難的剎那，他還担心不能一擊中的，裝成很同情的樣子，說道：「顧大統，你的太太雖然沒有什麼希望，亦要用方法使她轉醒，讓她在生命完結之前，能和你多說兩句話。」顧大統鳴咽着道：「海水斗量，那麼久了，仍不見她醒轉，還有什麼方法呢？」王原說道：「你把她扶起，使她倚石而坐，瞧瞧怎樣子。這樣之後，有轉機也說不定的。」

一個鐵臟不離的人，扶起來未必就會轉醒，這是不可靠的方法；只是，絕望之間，顧大統對任何一種方法都願去試試。須知他對王婕良知回復，眞情流露無遺，覺得自己不能救王婕，此生便有缺憾，絕不會想到王原的詭計，伸手把王婕扶起，打算扶到一塊大石之下，使她倚石而坐。就在他把王婕扶起的時間，王原發難了。顧大統陡然之間，覺得腦後有一股氣流，直追而到，覺得詫異，正想廻顧，耳畔已是杜平的急劇驚叫：「顧大統，快往橫閃避，王原經已先下手為強，出手殺你了！」

原來，王原用詭計之後，見顧大統入圈套，以為這一擊，措手不及，顧大統必然無法抵擋；這一擊如能中的，大局便告底定。殊不知他一心一意去用計，出手，竟忽略了那個傷得無法站起的杜平。杜平躺在地上，雖然傷痛，雙眼仍能清楚看出王原一切行動，見王原雙拳突然出擊，便明白一切；明白之後，他自然向顧大統報警。須知王原殺顧大統，即是殺王婕，殺王婕即是殺他了。杜平這一報警的急叫，顧大統自然警覺，急把身子往橫疾閃，同時把王婕的身子放下，顧大統動作向來快捷，這一閃又是自己生命所繫，自然極快。可是，王原出手在先，任憑他閃避得快同奔雷，亦遂一擊，被擊了一下；只是這一擊，並非命中後腦要害，只是肩頭之上而已，肩頭中擊，一陣疼痛，身子摔仆下來。

摔仆之後，王原一擊，雖未能把大局底定，亦不至於完全無效的；在顧大統摔仆之際，急的發力，第二次雙拳揮出，要追擊下去。這一追擊，用力比剛才更為狂猛；除非不中，否則顧大統仍然要沒命。惟是，顧大統搏鬥經驗，極是深湛，摔仆之間，已想到王原必然追擊過來；於是身子仆地之際，迅即用手撐地發力，往橫疾滾四五呎。這一滾，為了來得快，王原追擊的兩顆拳頭便落了空。

王原追擊不中，自然心裡一顫。顧大統知道王原狠到極點，竭力忍受着疼痛，馬上站起來，兩顆拳頭握得極緊，厲聲大喝：「王原，你食言背信，迫我去殺你了！」食言背信在先的是王原，顧大統自有話。

富士製鉄株式会社最新產品

富士牌

P.F.型盤札電桿 (PANZERMASTS)

（盤札電桿經濟實用具有四大特点）

1. 貯藏方便
2. 運送輕便
3. 工作簡易
4. 保養容易

詳細說明索備

富士製鉄株式会社

日本電略 東京 日本橋 江戸橋 STEELFUJI TOKYO

東城　皇后·麗聲·皇都

復活節片約：關係 最後三天 勿錯過 "O.S.S. 117" 特務一一七 復活節貢獻 諜海驚心 全部七彩艷麗

明天早場：皇后 狂戀　麗聲 雕鳥　皇都 花好月圓

灣仔分域街四十號 電話七六三一九四　今天最後四場 巧脫樊籠飛彩鳳

明天獻映 任性女郎　蘭克發行曲折奇情世譽巨片　明早 海底歷險記

利舞台·娛樂

最後兩天映 雨後 派拉蒙彩色奇片 精武巨星 艾里費大傑作 獅谷神力王

明晚九時半先映 今日起預售座票 靖海蛟龍 柯德格拉斯·畢蘭加士打·阿娃嘉娜

利舞台 明天十二點半 大江東去

新華·豪華

第十一天·華納皇牌獻映 熱情緊張香艷刺激巨片 RAMPAGE 猛虎奇緣 壯麗七彩 中文上映

明天早場：新華 霸王妖姬　豪華 奇人世玩記

樂宮·新宮

今天最後切勿錯過 霍士公司香艷奇情七彩鉅片 愛慾情潮

明天換映 北國雙雄 彩色鉅片

明天早場：樂宮 後窗　新宮 諜海潛艇戰

百樂門·東方·麗斯

今天獻映 碧姬巴鐸 若望加本 戀愛至上　明天十二點半四場 一后三王

最後今天四場 兩點半 五點半 七點正 九點半 械劫銷金窩 中文字幕

最後今天四場 古宮魔劫 七彩 中文字幕　明天獻映 鐵血將軍　明早 百戰忠魂


# 廣告客戶注意

本報增設元朗代收廣告處

本報為便利新界民衆，刊登廣告，特在新界元朗增設代收廣告處，地址為元朗康莊市場齊富街六號仁愛診所，電話為（三七六）號，辦公時間為上午八時至十二時，下午二時至六時，同時在九龍設兩代收廣告處，一為彌敦道七五六號B地下，即東樂戲院側近太子道口）電話八〇九六五八號，辦公時間每日下午一時至六時，一為油麻地上海街三一九號老寶公司電話為八四三七三六號，辦公時間每日為上午十時至下午一時，下午二時至六時。

工商日報 晚報 同啓


工商日報
資格夠老
消息快確
言論公道
出紙多張
只賣一毫
銷流普遍
雄視港島
一紙風行
有目共睹
刊登廣告
收效尤高

# 加徵港製不銹鋼刀叉稅 港府質問南非
## 何故强指港廠將產品低價傾銷

【本報訊】關於南非對本港不銹鋼刀叉等輸入之征傾銷稅，本港政府已質問其內何理由。政府謂，事實上，政府甚至不知香港廠在南非傾銷此種產品。政府因此已向南非當局交涉。

發言人稱，傾銷有時可以解釋爲以低於本土價值出售，但以香港而言，此點毫無意義之說法。工商處現已處理此事，南非係于去週宣佈，對于香港製造之不銹鋼刀叉等入口，加征百分之廿五反傾銷稅。

南非駐港貿易專員史區尼波昨日提出保証，此種「普通傾銷稅」亦施諸于其他國家輸入南非之貨物。渠謂，此種係屬預防性多于糾正之措施，渠解釋傾銷之含義係在外國市場售價低于出產地。

# 生前未得諧連理 死後黃泉結鳳儔
## 情海翻波跳樓慘死兩男女 雙方家長同意將他倆合葬

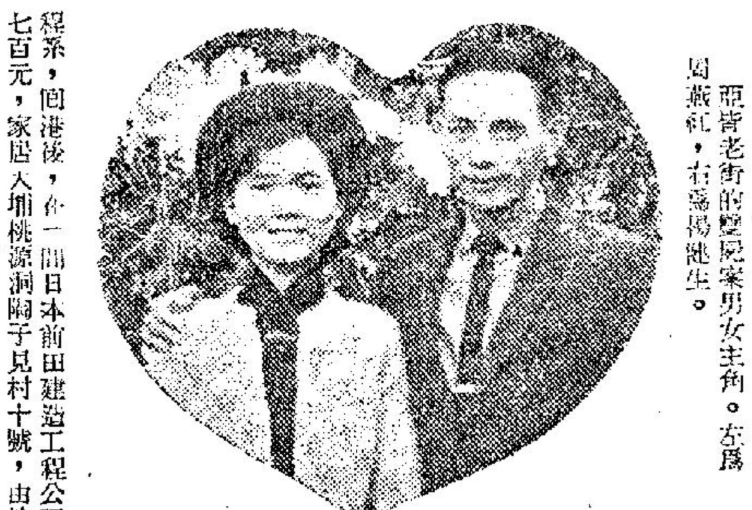

亞皆老街的墮屍案男女主角。左爲周燕紅，右爲楊健生。

【本報訊】亞皆老街昨晨發生一雙男女墮樓命案，死因傳爲一對相戀已久的情人，最近有第三者滲入其間，因而情海翻波，釀成悲劇。這雙殉情男女，據說雙方家長同意，將爲他們合葬。

這悲劇的男女主角，均曾受過高等教育，而且都各有一份適當的職業，男的名叫楊健生，廿七歲，畢業於台南成功大學土木工程系，回港後，在一間日本前田建造工程公司担任測量師，月薪七百元，家居大埔桃源洞閘子貝村十號，由於工作關係，復在九龍城衙前圍道六十X號三樓租住一個房。

女死者是廿一歲的周燕紅，畢業於葛量洪師範學院，任職於大埔吉澳公立學校，每週除週末及星期假日返回醫事的大廈居住外，平時均在學校中住宿。

這慘劇發生在昨日清晨七時四十五分。據一居住天台隣鄰的婦人說：當時她正在接水，忽聽到天台上有人追逐的脚步聲，並聽到一女子叫喊着三幾聲：「唔好咁嘢！唔好咁嘢！」，此後便再聽不到了。她曾推開窗門看看外邊天台，但却看不見有人踪影，未幾，才聽說有人跳樓的事情發生。

這對殉情的男女主角遺體，定今日由雙方家長認領後，移往九龍殯儀館治喪，定明日中午一時出殯，安葬基督教墳場。

死者楊健生，前年夏天畢業於台南成功大學土木工程系，回港後，即在此間日本前田建造工程公司任測量師月薪七百元。

據死者在台讀書時的同班同學陳君說：楊健生是一個虔誠的基督徒，爲人勤奮沉靜，在校成績頗好。曾在九龍指正中學攻讀，一九五七年畢業後，最初考入成功大學讀電機工程系，讀了一年，覺得興趣不近，次年再轉系讀土木工程至畢業。

他們在成大讀書時，同住一個房間，已知他有一女友姓周，並時有信來往，一向感情很好。畢業回港後，也很常見面，同學們有時並開死者「幾時請飲」？

楊健生的家，很久以前就住在大埔桃源洞，並且有些土地。父親是英軍部的測量員，一家生活也頗過得去。他有一姊姊，已在英國結婚，妹妹則在英國學護士，其他弟妹都在讀書。

女死者周燕紅，以前和他住得很近，據說他們是由近鄰相識而至戀愛的。周燕紅是於一九六一年暑假的下學期被派往新界沙頭角區鹽吉澳島吉澳公立學校担任三年級級主任，月薪五百元，每月依例扣除廿五元教師公積金，實收四百七十五元。

周燕紅被派到吉澳公立學校執教。據說頗爲艱苦，因爲由市區動程往吉澳，先要乘搭巴士或火車到粉嶺，換搭巴士或小型貨客車入沙頭角禁區，再乘坐五十分鐘的機帆，才能到達吉澳島，全程時間達在兩個半鐘頭，所以她每逢週一至週四在校寄宿，便利上課，適當至週五下課後，才返九龍市區寓所。

至這雙青年男女跳樓的地點，是在十二層樓頂天台上，在靠近洗衣街方面的一個約四五尺乘八尺長方的天井口處，井口並有四尺高的矮牆圍着，該天井一直通至地下，浩澔文具店後座屋內。

# 雙屍慘案發生後 新界一名校長 昨晚被人毆傷

事件發生後，有人說：女的在學校中與一名姓林的同事很要好，由於工作關係，曾過從甚密，事爲男死者楊某獲悉，曾找女談論，家人亦向女相勸，而女則表示仍然是愛楊某，並決定在今年聖誕前夕舉行婚禮。前晚男死者曾到女方家中邀女死者同看電影，但當他把來意告訴她時，她表示預先已約定另一名姓林的男子去看電影，於是他便失望回家，並向他姐姐訴說。據說：女死者任職的學校，校長也是姓林，叫林柏忠，現年三十歲。

命案發生的下午，新界的一名學校校長，猝然被人毆傷。事後，一名青年被帶返警署調查，據說這青年人是男死者的兄弟。

# 一艘參加比賽帆船 頭桅折斷駛回港海

【本報訊】參加南中國海比賽之帆船AARIUS號，因頭桅突然折斷，業於昨夕安全折回本港。

該帆船與其他十一艘，於上週末由港出發，駛往馬尼剌灣。據船主人韋堅信稱：頭日航行甚佳，與晨繼續乘風破浪，企圖在第一日（廿四小時）完成三萬哩航程。星期日上午十一時十五分，正以時速八浬半前進之際，七十八呎高之頭桅之上半部突然折斷。意外發生時之地點離本港一百五十浬，當時風力並非突然强勁，折斷部份約二十五呎，經四十五分鐘之久，船員方將其完全解脫，始免危險。

該艇只有燃料供十五小時之用，故決定折回。昨晨二時，爲來港之美艦「沙蘭奴」號發現，代將訊息拍回港。本港有關方面即派拖輪「阿積士」前往協助，在本港外約三十哩海面相會，並由拖輪沿途相陪回港。

# 司徒拔道爆石碎片 飛至三百碼外
## 擊毀房屋門窗汽車

【本報訊】司徒拔道爆石碎片，竟飛至三百碼外山村台之屋宇，擊破三十九號三樓及八樓之若干玻璃窗，及毀三十九號住戶華爾殊之汽車。此意外發生日于昨下午五時左右。警方稍後亦已証實，並謂已進行調查。

據報，離山村台三百碼外之半山區司徒拔道一建築地盤，正進行地基工程，相信石頭及泥砂係從該處飛出。

# 好萊塢青春偶像 白潘定明天訪港
## 會晤多年不見契女何澤芬 同時在大會舉行公開演唱

有「青春偶像」之稱的好萊塢歌影雙棲明星白潘，明天二度來港訪問，會晤他多年不見的契女何澤芬；並定於後晚在大會堂首次舉行兩場演唱，票價最貴三十七元，最平十元二角。

本港的影迷們對這位「斯文龍仔」是不會陌生的，尤其是他的歌聲，更風靡過不少聽衆。「本港」一地，所謂「白潘影迷俱樂部」，就有七個之多，可見他受到擁護的熱烈！

幾年前，白潘曾來過香港一次，但並未舉行過演唱會，在月宮夜總會出現時，巧妙地避過一大羣女影迷們嬌聲「叫囂」的要求歌唱；祇在會晤他所認養的乾女兒何澤芬時，爲她開口唱過三首最心愛的流行曲。

因此，上次白潘來港時，本港的迷哥迷姐們雖可獲覩這位「青春偶像」的廬山眞面目，但却無緣親聽他的歌聲！這番重來，將開兩場演唱會，白潘的迷哥、迷姐們可有耳福了！

白潘於一九五五年開始將他的歌聲灌成唱片，都是配以一些柔和斯文的音樂調子，當此發抖的「搖擺樂」正瘋狂一時之際，白潘的歌聲依然到處受歡迎而弗衰，他的唱片銷數每隻都超過四百萬張，高踞最佳的銷數紀錄，奠定他在柔和歌聲領域中的新地位。

除了歌唱以外，白潘也曾主演過很多部影片，著名的如「青春偶像」、「四月」、「薔薇處處開」、「地心探險記」、「艷春光」、「美景良辰」……等等。在他所主演的影片中，多數是歌唱片，而其主題曲大都風靡一時，在其爲數甚多的唱片中，始終暢銷不衰的是「沙上的情書」。

歌唱電影之外，白潘又是一個多才多藝的哥倫比亞大學畢業生，他曾寫過一本名叫「十二與二十之間」的書，銷數逾七十萬本。

白潘也是一位標準好丈夫，他的太太是自小「青梅竹馬」的愛侶沙莉，是著名的美國西部歌唱家烈福利愛女。他倆幸福地與四個可愛女兒生活着。

也許此間的白潘迷哥迷姐們畢竟有一點中國式的人情味！【本港的白潘影迷俱樂部，正準備白潘到港時送給他一個「多仔佛」作爲禮物，意思是祝他「不久做一個多仔的多父親」，不再是「週身外父相」！

（本報記者陳大家）

特寫

# 港產玻璃器皿傢俬等 法取消輸入限額
## 塑膠品等限額比去年增加

【本報訊】本港製造之幾種物品，輸往法國時現已取消限額，有幾種物品之限額，法國亦已同意增加。此項「解放」行動，係本港財政司郭伯偉與法國財政及經濟部長奎爾商談之結果。

輸法不再受限額約束之港產，包括毡帽、小玻璃器皿、鐘、網、鋼水筆、鉛筆、漁網、傢俬、某幾種鈕及人工塑膠品飾件。

除針織品外，各種織品、某幾種中國食物、涼果乾、電筒、塑膠玩具、塑膠品等之限額，均比一九六三年增加。

對於影相機、活動攝影機、無綫電收報機、某幾種珍飾及瓷器之輸出，則有新限額。

# 港督在餞別宴上致辭 稱許華人夠剛毅
## 表示對本港前途具有信心

【本報訊】港督柏立基爵士伉儷昨晚出席華籍人士爲他們而設的餞別宴。港督在宴會席上致詞，表示對本港之將來具有極大信心。

柏立基爵士指出本港居民所具有之偉大精神，使本港在過去之歷史上大放光芒。港督謂：如果要對此種精神之本質在言詞上，加以滿意的描述，實屬困難，此種精神係由多種品質所組成，首先係勇氣之表現，其次係剛毅、機智、愉快、忍耐、幽默及充滿活力。

有四百三十六位華籍人士出席昨晚的餞別宴，席設告羅士打大酒樓，由兩局議員利銘澤担任主席，並由兩局議員關祖堯、馮秉芬、立法局議員簡悅强、李福樹及曾正、關如彭、王寬誠、黃克兢、陳日成等爲委員。

港督之演詞指出：他本人在本港服務期間，曾經多次讚揚本港的華籍居民，本港居民偉大的精神，簡直是一幅美麗及多姿多采的布匹，覆蓋着本港的歷史。他們有極高的勇氣，這種勇氣就是以剛毅、忍耐、良好的幽默感及活力所構成的。

他說：我對香港的前途抱有很堅强的信心，最主要的理由是我很久以來已經發現了本港居民的本質。

並謂：我有生之日，都永不會忘記我一生中這個值得紀念的日子——當我做香港光榮的市民的日子。當我們在一個星期後離開本港時，對各位將會念念不忘。我們在離開本港的時候，定會帶走了我們對本港的一份回憶，我希望這份回憶將會成爲溝通本人及我的家人與全港人士的一座橋樑。

利銘澤主席在致詞時，指出本港的出口貿易不斷地增長，從設計制的迅速發展，社會福利工作顯著的進步。此外，人民生活水準提高，均爲柏立基爵士領導所致。

利氏並說：如果要表現閣下施政成績的具體証據，單單指出爲任何一個政府所羨慕的兩大建設——伊利沙白醫院和香港中文大學就足以表現閣下的輝煌成就。

港督與關祖堯議員握手

# 油蔴地旺角兩警署 展開對付竊匪行動

【本報訊】九龍油蔴地與旺角兩區之警察，現已展開全面行動對付竊匪。兩區發生之竊案係九龍各區中之最多者。

油蔴地警署偵探部負責人李福祺稱，近數月兩區之竊案案告增加。警方係要求居民協助防範竊匪外，並採取撲滅行動。

軍裝與便裝警員之巡邏業已加强，特別係在晚上及凌晨。公寓與酒店已經常檢查，並由便衣員警執行突擊式之街頭搜查。但居民如能充份合作，對於撲滅竊小

# 美股市走勢平均指數

【紐約二十三日美聯社電】杜·鍾斯美國股票二十三日收市平均指數如下：

| 類別 | 開市 | 最高 | 最低 | 收市 | 昨市比較 |
|---|---|---|---|---|---|
| 工業股三十種 | 八一四·五三 | 八一七·七二 | 八〇九·九三 | 八一三·六〇 | 跌一·三三 |
| 鐵路股二十種 | 一九三·〇八 | 一九三·六〇 | 一九一·三四 | 一九一·八八 | 跌一·五九 |
| 公用事業十五種 | 一三八·三八 | 一三九·〇三 | 一三七·四五 | 一三八·二六 | 跌〇·一七 |
| 雜項類股五十六種 | 二八五·四七 | 二八四·五四 | 二八一·五八 | 二八二·八七 | 跌〇·八九 |

# 天不造美冇雨下 新界農民難開耕

【本報訊】新界農民，目前頗感難于開耕，因爲日來未有下雨。由於長期乾旱，故近期之微雨裨益甚微。

天文台發言人稱，截至現時之今年雨量，略比平均紀錄爲多。但最近將來，似乎不致有很多雨水。據報告，直至昨夕止，今年共得雨五點六七吋，往年同期之紀錄係四點七一吋。

# 期鈔開低價 金略息項攏

【本報訊】迄九時四十五分，外匯市價仍未有報導。今各中外銀行開會討論劃一存款利率問題。

美電按五·七四一八七五，通天單按五·三〇五，加單按五·五五，現來成一·四六七五，日本紙現貨按一四八·七五。K金開盤二四九·六二五（乙式），期鈔開盤五·七二八五（跌），迄九時四十五分，金鈔仍在開盤價待變。黃金存貨近膨脹程度，金商仍束手未能開闢新的去銷途徑。

# 學者李傳唐（恒） 獲教育部頒發獎金

現任本港廣大書院教席之教育部審定教授李傳唐，爲我國知名學者，歷任國內外專上院校教授凡廿餘年，來港以後，一面講學一面著述。教部以李氏連續在專上院校任教二十年以上，教學成績優良，特別頒智字獎狀一紙，並發優良教師獎金一千二百元，以資獎勵。聞本年度在海外教授，獲得此項獎勵者，祇有李氏一人。

# 蘭花幽夢

曾在工商日報連載之鐵嶺遺民著以偽滿洲國爲背景之長篇小說「蘭花幽夢」上中集，已由鷺鳴書業公司出版，每册定價四元，各報攤書店均有出售。

# 本港股市行情

三月廿四日上午十時四十分報價

| 股票名稱 | （成盤） | （成交股數） |
|---|---|---|
| 滙豐銀行…… | 二八·九 | 二百股 |
| 九龍電燈…… | 一·九六 | 一千股 |
| 信託公司…… | 二·七 | 八千股 |
| 陸豐投資…… | 五·九 | 三百股 |
| 大新 | | |

# 晨操快訊

# 雙喜凱兒回勇 蘭花起得及時

三月廿四日，星期二，夏令時間實施後，早課由七時開始，那時熹微露曙光，視線模糊難辨，尤其連日天色陰晦，影響更大，今早過檔新配有天才黎根，佳利周振雄，鐵木眞及神箭唐宏洲，良辰榮錦垣，好趣陳仕高，必達洪發東，泉勝湯汝鈞，張力山大施露華。

△朱寶明絕坪試惠安，扣緊全程，過商路一段，腳頭頗利，勇態較前有進境，苟逢軟路，可望連霸。

△細鷄試凱兒半里，過彎路時，解僵而上，反應甚好，速越激勁，勢態冒升頗速，今次應有可爲。

△衛林士試雙喜，快放六化郎，落山時遠見一騎絕塵，走勢勁疾，過直路時，腳頭尤勁，有凌厲氣，近態回勇甚速，跻入第五班，已佔優勢，應當注視其動態。

△助手試沙漠英雄，大力扣緊，以極輕鬆姿態畢全程，腳頭勁度，非一般第九班馬所能比擬，但始終未見騎師過檔，使人懸念，苟有合適配搭而能留放有變者，亦望掙脫淘汰枷鎖了。

△莫華均策快活人，大鷄策光亮，同跳六化郎，快活人佔欄先放，光亮跟貼，不疾不徐，轉返直路，爭持而上，衝勁均見洶湧，尤以光亮經大鷄一鞭後，去勢更盛，光亮至今未擺脫伴郎命，我以爲是配搭問題，細鷄騎此類馬，似乎格格不相入，大鷄出策較好，又嫌過重，頗費思量。

△驚頑源策蘭花，助手策一帆風順伴跳，蘭花佔欄，越放越急，落山後便見領出，助手儘勁，一帆風順亦跟下上，轉返直路，猶有餘勢，領前兩乘過終點，此駒自三月前流鼻血後，休息至今，近課逐漸催起，而以此課起得較滿意，應可趕及爭雄了。

△鄺棣池策萬年香，助手策醒目，同跳六化郎，萬年香佔欄快領，去勢頗勁，醒目跟到落山，再落後大半乘，轉入直路，衝刺而上，兩步即追及，勁度十足，鋒芒够銳，醒目處第四班，有超級感，何況今次是最後的機會，當不輕易放過，釘緊其勁態，應有收穫。

△陳仕高過檔好趣，由大鷄策自由第一伴跳六化郎，好趣佔欄領放，全程佔上風，轉入直路，自由第一已有跟不牢之勢，過終點時，好趣佔先一乘多，尚有餘勁，這匹弱馬連拼幾次還未見破，前所未見，來今次機會仍不弱於上次也，值得注視。

△衛林士跟試馬雷達，起步後扣緊發而去，轉回直路，略鬆而上，即見腳頭開朗，凌厲而勢强，十分奪目，勇態已足，得降班之利，應有大作爲。

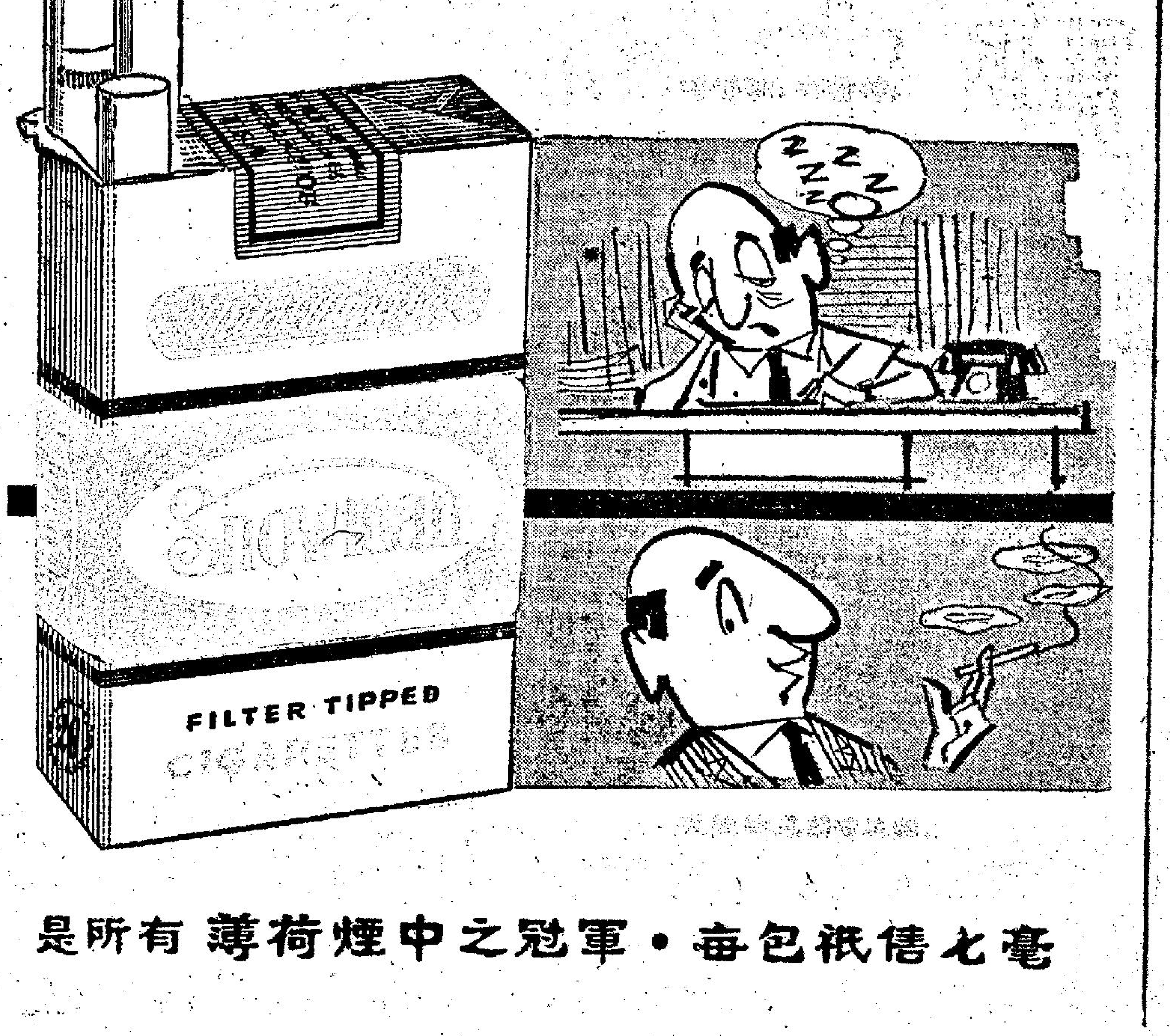



美國

品質第一・銷數第一

是所有薄荷煙中之冠軍・每包祗售七毫

# 首天出賽各駒 操練近況綜述（下）

△第六場：由第七班馬跑六化郎，十一四分組馬。博愛在前週曾操過一課半里，上週缺課，當有問題，可能不出了。兄弟轉配郭子猷，操得甚足，已有七課的準備工夫，近況見好，頗有機會。金蹄操四課，再見活潑，有贏馬時水準，仍配蘇國仁。勇士在磨練中，稍有進展，但仍未够戰鬥水準，爭雄有待。東岸配唐宏洲，有四週的磨練工夫，近況不弱，但路程非理想，爭勝不易。炮仗有進展，比上次好，但仍未達到爭勝水準。且看最近兩課，能否再進才說。奇人雖經多時休息，近課亦正常，但起得未够，近狀仍弱。馬來之寶未復課，可能不出了。櫻花小姐前週復課，上週又缺席，準備不足，棄權居多。土皇后有六課磨練工夫，而以最近幾課，起得滿意，勇態已復，有爭勝水準。得勝自稱入第七班後，從未上過陣，健康上顯有問題，數月來時操時輟，最近則有正常磨練，健康當已好轉，但未足言勇，爭勝非其時。

△第七場：第五班馬，有十三匹分組。亞力山大操過兩課，仍無多大起色，近狀勉到水準，未能言勇。靚女操三課，保持一定水準，不進不退，路程不宜，無甚作爲。錦繡操過四課，週前迭試快工夫，起得不錯，但上週僅操一課慢試，又似快試後影響胃納，有無反覆，看過最後試跑才能決定。萬年香配鄭棣池，復課三次，仍有上次水準，可以一門。金雀配梁錦垣，續試兩課，狀態不弱，苟逢慢地，可以一爭。好穩兩次不出，得久休之利，近課[illegible]，已定水準，但[illegible]臻勇境，有力爭雄。所羅門王轉配洪變康，四課六郎，在積極催起中，但仍覺未够，相信要遺材賽時始可起得及。和平萬歲續試三課，始終見好，回勇已無疑問，但近次表現得平常之極，信心動搖，可能要降班後，才易施爲。幼童再配郭仔，續試兩課，仍甚勇健，路宜輕磅，應有機會。馬雷達續試三課，長短工夫俱備，起得滿意，程序亦好，同配牛郎，有大作爲。杞夫人續試兩課普通的六化郎，仍保持一

好，不易扳回爆冷時水準，機會稍待。惠安續作三課快試，活躍如前，苟逢軟路，機會仍佳。幸福試兩課，上週則缺練，近狀仍未見勇，仍待磨。

△第八場：公開賽一里，十三駒列陣，全屬第一班馬。密底算盤上次不出留後，備戰工夫，更見認眞，近狀大勇，應有大作爲。好滿意衷勇如前，備戰依然積極，配衛林士，應有一門之力。即時配鄭棣池，驚勇未減，備戰程序亦見好，有力一門，苟逢軟路，機會更高。龍章配唐宏洲，近課仍苦苦催磨，已復水準，但未足言勇，爭雄有待。新猷續作三課快試，嬌健如前，勇態未見絲毫減弱，但配搭未明，難言機會，照計少了梅道登，演出定打拆扣了。寶馬配譚業成，試過兩課，可保持一貫水準，如論機會，則甚平常。寶君配洪變康，近課表現雄勁非常，已臻大勇，但潛質總難扳得到第一班，機會平常。自家飛缺課已久，多數不出。感恩日久三課，狀態雖不弱，但目前水準，還未够第一班，配搭又未明，時機會難言。驪駒經多時磨練，已復水準，但路程不合，未到有爲之時。旺財缺課，多數不出了。勝券上賽不出，近週加强準備，活躍非常，在大勇中，躍躍欲試，特別注意。

△第九場：由第九班馬跑五化郎，十駒列名。太陽配唐宏洲，連作五課快試，頗見活躍，勇態有進，頗有機會。寶蹄飛配郭子猷，經久休後，勇態再進，輕磅路合，有作爲了。快利催磨如故，但無起色，機會仍待。飛利連試四課快半里，進步甚多，力道增强了不少，唯一好路程，有一逞之力。香港紅寶石四課半里快試，畧見進展，但質素太庸，難言機會。懿德由陳仕高主課，四課半里，無甚表現，少了梅道登助戰，難出色了。逸駭三課快試，比上次好得多，確臻勇點，苟有好配，特別提防。嘉驄四課半里，畧較好轉，苟逢慢地，可以一爭。新紀錄回勇，有上季末勝同程時之水準，配蘇國仁，爭勝有力。聖旨仍配梁錦垣，經小休來，勇態稍復，地慢可留意。

△第十場：由第四班馬跑一里，十駒列陣。安心續試兩課，轉配施露華，未有續進表現。隨我來續試三課六化郎，勇態已較前畧遜，路程不利，無力再爭雄了。亘人轉配鄭棣池，四課磨練，倘有水準，可以留意。快活人三課慢試，雖見不弱，但動態可疑，似無備戰意，看最後兩課，有動態否。遜輯連作四課慢試，勇態畧較遜色，難言再捷。明感積試四課，狀態續有進展，郭子猷親征，可以注意。

△第十一場：由第八班馬跑五化郎，有十七駒報名，三駒列爲後備。先知配梁錦垣，休息了四個多月，近課初見起，但覺未够，下次出遺材賽時可注意。又一星五課半里，仍無多大起色。佳麗續操四課，最近兩課見好，已回勇了，如郭仔騎，機會不弱。忠靈山再配蘇國仁，續試三課，比上次勇，有贏馬時水準，可圖再捷。穩桂英三課快試，維持一定水準，不進不退，五化郎畧嫌路短，爭勝尚難。智靈登積極催磨，頗有進展，面臨降班邊緣，或有較佳演出，可以留意。家輝轉配洪變康，四課半里，進展良多，勇況前所未見，今次特別提防。德雅麗始終見好，祇要賽時不發脾氣，便有勝望，但羅偷不肯放手，而騎來又不合拍，機會難言。唐璜難挽頹勢，近試五課，仍無多大起色。岳友四課快試，頗有起機，唯一路程，當不放過，特別注意其最後兩課，苟見續好，便有作爲。人之趣配施露華，四課半里，較前進[illegible]

戰程序，狀態仍保持在水準上，如郭仔騎，有一門之力。特美驊豪勇未減，備戰程序尤佳，可圖再捷，特別注意，特高新降班，未見復課，多數不出。聰明人經上賽小休，勇態再起，備戰程序認眞，連勝可期。

△第十二場：第四班馬跑一里，十四分組。至尊寶續試三課，在備將中，畧較上次稍進，但班次無利，看來要降班後，始有作爲。愛美神積極催磨如故，且較前更認眞，但上次表現得平常之極，還是爲多一次，始有倍心。光亮操三課，兩課長程，表現出色，近況够勇，有力爭雄。捷遂備戰程序仍好，但無多大進展，與上次水準差不多，要場地較歡時，始有可爲。醒目回勇，程序亦好，有作爲了。喜鵲批久沉見起，近課見勇，雖稍覺老退，如郭仔自騎，不可輕視。及時三課六化郎，未見佳處，暫難有爲。嗣多鄒三課，較上次稍有好轉，但老退日甚，第四班仍站不住。恒泉四課快試，倘有勇態，但輸路程，難出奇跡，鐵寶郎未復操，多數不出。（完）

少，且看最後兩課，能否繼進再說。必到經兩個多月的磨練，近課表現，已不尋常，加配鄭棣池，特別留意，提防一聲不響便爆出。頂快配莫華灼，兩課慢試，無甚起色，頭疑兩課慢半里，頻勢未換，暫難有爲。力度高擺爲第一後備，操練程序，依然活躍，勇況尚可保持，配唐宏洲，可以一爭。太平山編爲第二後備，經多時磨練，最近見復勇，本週最後兩課如續好，出則有爲。女俠士未復課，決定棄權了。